庸報

第四千一百九十一號

今日本報兩大張

天津法租界廿六號路廿七號

內政部登記證第一六九五號 中宣部登記證第一二九七號

中華郵政特准掛號立案認爲總包立務特別優益寄遞之新閱紙類

報費：零售每份四分一月國幣一元半年五元五角全年十元郵票代款按九五實收批銷章程函索即寄

郵費：外埠及日本……三角 歐美各國……三元 香港澳門……一元二 新疆蒙古……一元

廣告：印有價目表請向本社營業部索閱

電話：社長室三〇六九四 經理室三三四四二 編輯部三二六四四 營業部三二六六八

電報掛號（庸）字一六六一號

近衛再解釋對華態度
不再以國府爲對手整理邦交
視內外情勢如何以奏請宣戰

【東京二十三日同盟社電】關於日政府十六日發表之聲明內「不以國民政府爲對手」之字句內、所包藏之日政府態度、於休會再開迎頭之衆議院本會議上、質問之重點、有集中於此之概、即

一、與蔣介石政權今後交涉問題、
一、對新興政權之態度、
一、宣戰佈告問題、

以右之三點爲中心、近衛首相及廣田外相、對右者有如左之答辯、表明日帝國政府確乎不動之方針、

一、「不以爲對手」者、係不擬以國民政府爲對手整理國交之意也、此際日帝國雖在將來絕對不以國民政府爲對手交涉和平、
一、所謂「關於華北政權問題待望成立新政權」者、非袖手傍觀之意、乃係感覺在其基礎確立以前、有充輔助角色之必要與責任者也、
一、關於「宣戰佈告問題」、依將來蔣介石之態度及內外情勢如何、得奏請宣戰佈告云、

四相商處理對華方針
風見書記官長談話

【東京二十三日同盟社電】近衛首相、廣田外相、杉山陸相、米內海相、二十三日午後二時起、在院內大臣室舉行四相會議、約歷一小時之久、完成重要協議、三時十五分散會、其結果由風見書記官長發表如左、

風見書記官長談話 爲推行關於處理中國事變之既定方針起見、首相、陸海軍、外務四大臣、在院內大臣室舉行聯席重要協議、四相會議結果、所謂召開連絡會議或召開閣議、並無其事、亦無已發生新事態之事、乃係經首相之要求而召開者、

廣田外相外交演說
極博英美官方好評

英國【倫敦二十二日同盟社電】廣田外相於休會再開之議會席上、其外交演說大旨強調「欲維持日英兩國傳統的親善關係、帝國政府從來之方針無何變更」、英國官方對之頗表好感、英國官方已認出自巴內號及勒德伯特號以來、日本防止不祥事件之再發並強調連同在上海英國駐當地、官憲之努力、日英關係較前改善云、

美國【華盛頓二十二日同盟社電】於二十二日休會後再開之議會席上、近衛首相與廣田外相之演說大要、各報等均登載、官方對廣田外相希望增進日美兩國親善之點表示好感云

東京輿論一致讚揚
理解廣田外交立場

【東京二十三日同盟社電】二十三日東京各報紙、對廣田外相之議會演說、大要均登如左之社論、

東京朝日 在廣田外相之外交演說中、最可注目之點、即以德國政府爲渡橋、與國民政府之間、試行秘密折衝、解決事變之基礎條件全貌、予以公佈、且雖經此折衝、國民政府之頑迷無反省、更可進一步明瞭、其結果卒至十六日帝國政府對國民政府發出絕緣聲明之經緯、極爲明白、日本方面既已不以國民政府爲對手、對其作戰乃至策動拉拖、無着急之必要、不妨從容沉着、着手經營佔據地域、如日本之長期作戰之準備態勢確立、中國方面之長期抗戰、恐將化爲一場幻夢、又廣田外相關於英美德意蘇等之演說、爲述說簡單報告與今後之希望者、希望與現實之如何調和、不但事變中之日本方面、在可能範圍中、應努力與列國免生摩擦、

東京日日 廣田外相述說『對此次事變帝國之態度、對中國並無何等領土的野心、亦無擬將華北由中國分離之企圖、帝國所求者、祇在中國覺醒時局、並協力向日本提携共存共榮之理想邁進而已』者、可謂係爲事變經與事變解決之基礎條件、嚮向國民政府所提出之四條之要求、已予以實證、同時顧我國民廣向列國國民大衆以深切之信念吶喊也、廣田外相如以前書早之機會中、將四條基本條件向內外公表、並就之加以詳細之說明時、其對外的効果恐將更大、又廣田外相認德意兩國官民之理解態度有足多者、蓋代表國民的感情者也、但關於對英關係甚願其率直纏述國民之見解與感情、表明日本國民對維持傳統的友好關係之英帝國、爲何現在持此反駁的態度者實爲糾正英國國民之誤解而爲確立兩國將來親善關係之捷徑也

讀賣新聞 廣田外相之演說、就其指導方針、固不能謂無不足之遺憾、而詳述以事變爲中心、將趨於複雜多難之極之帝國外交重要性以之促進國民之覺悟者、實值傾聽、尤以將關於協和基礎條件、在議會中率直闡明、同時闡明佔領地帶中之列國權益、堅持門戶開放方針、除依與各國之協力、以謀新生中國健全之發展外、並無他意者、不只滿足國民之希望、在啓發有懷疑與誤解之世界迷夢上、不知將有何等良好效果也、

川越昨赴南京

【南京二十三日專電】川越大使、爲視察南京、特於二十三日上午十時來當地、逕入大使館、下午四時晉謁朝香宮後、與陸海軍首腦部會見、又該大使在當地勾留一夜、即返滬、並預定最近歸國云、

當前中日問題
應由兩國間解決
美外交元老郝斯之意見

數年來唱導全世界大問題之殖民地再分割論者之美國外交界元老郝斯大佐、與日本遣美使節高眞五郎氏會晤時、關於遠東問題及日本立場披瀝次述之意見、

余在巴黎會議當時、對於日本在華之行動、曾表反對、此蓋係日本過於信賴英國、深信英國不論何時皆係援助日本、當時不採其他政策、其後英國放棄日英同盟、以與美國接近爲前提、此決非喜悅美國勝於日本、蓋係壟算與美國握手爲有利、國際政治之利己行爲、有如此者、余認爲遠東問題、必須依日本所希望者解決之、然余確信日本必定成功、且衷心不禁祈禱其成功、日本在亞洲賦有可成爲霸者之運命、此蓋係在日本民族方面具有擔負其使命之偉大力量之故、因之今日之中日問題、當然應在中日之間解決之、否則應由日本解決之、然外國不得加以有効之妨害、故日本之在中國可謂佔有獨自舞台、蓋關於東亞問題認爲除日本外、能解決之國家、世界上尚不一見、即日本猶如英國之在歐洲、其在東洋具有極大威信、然余不得不苦口規勸、即日本不可忘掉隱忍自重、最要謹慎者、在急遽欲求事之成時、不可焦躁疑慮是也、且不顧對方爲最忌諱之點、日本若泰然自若徐徐前進不受其運命之恩賜、此點即係余呈奉閣下之忠言也、美國國民酷愛和平、具有受大衝擊即猛然而起之性情、故對此點不可忘却、尤不可不愼重、勿與第三國使其利用美國此種心理狀態之機會、美國國民對於英國或仍不免有同情之事、然而或不致因英國捲入任何紛糾、所謂英國實係殊堪能之外交國也、此點英國國民在世界上勝人一籌、

松井指揮官
到杭州巡視
聽取報告後昨離杭

【杭州二十三日同盟社電】松井最高指揮官爲巡視杭州計、乘二十一日下午四時半抵杭之火車到達、二十二日晨接受杭州之治安警備狀況之報告、其次親赴野戰病院慰問名譽之戰傷兵士、下午巡視吳山及西湖、訪靈隱寺、二十三日晨於岳王廟稍休後即歸返云、

海州黨軍動搖
日前開始退却

日軍之佔據青島濟南、無形中對在華北各地散在之敗殘黨軍加以重壓、又因日海軍航空隊之活躍、海州方面之抗日軍發生極度動搖、在該地原建構有強固戰壕與碉堡、並駐紮有力之黨軍部隊、但自數日前已向西南方開始退却云

小學教學方針
湯教長即訓示

【北京特訊】臨時政府教育部、頃爲確定中小學教學方針、予各教師以教學上所應遵循之正軌起見、特定於下月三日至五日在中南海懷仁堂及北京大學第三院、分設講演、由部長湯爾和、次長黎世衡分別講演、已令行京市社會局轉知本市公私立中小學全體教員、屆期一體出席云、

安定閭閻抵禦洪濤
劉前局長功勳聿著
潘市長電政府優加倚畀

前天津公安局長劉玉書、當本市事變爆發及水患緊急之時、曾以全力、不顧艱險、冒死衛護市民之生命財産、終於短期內恢復治安、而使衆庶昭蘇、閭閻安堵、新市長潘毓桂因劉局長以非常之才應非常之變、於國於民、功勳浩大、特於二十三日電請北京臨時政府、迅速畀以大任、以副政府獎勵求治之誠、茲誌其原電如左、

北京臨時政府行政委員會委員長湯鈞鑒、竊查自盧溝橋事變、津埠災生、城廓蔽於烽烟、人民罹於砲火、一片瘡痍、幾成焦土、所幸地方諸耆紳、挺身而出、組織治安維持會、重荷友邦軍憲、大義協助、爲扶傷救死之圖、而前公安局長劉君玉書、不避艱險、毅立熱心領導我全市警察官兵、以保衛市民生命財産、恢復秩序、引爲己任、爲時未幾、竟使衆庶昭蘇、閭閻安堵、乃兵燹甫戢、水患復臨、玉書局長、更於勞疲憊之餘、身先士卒、冒死搶險、精神奮發、啓處不遑、卒能抵禦洪濤、挽回浩劫、稱爲生佛、洵無愧慚、毓桂奉命來津、連日分赴各市區巡視、目睹景象之敉寧、耳聞頌謳之洋溢、益信玉書局長、功勳聿著、絕後空前、伏念該局長以非常之才、應非常之變、卒克奏非常之功、誠屬功在國家、功在社會、若聽其奉身而退、殊不足以副政府獎勵求治之誠、値茲百度維新、需賢若渴、擬請迅賜擢用該員、畀以大任、優加倚畀、庶於特予酬庸之中、默寓勉勵人才之意、三津父老方昕宵引領、以待大命之頒、毓桂即有所知、何敢過於上聞、濡筆陳詞、臨電不勝惶悚、天津特別市市長潘毓桂叩印、

潘市長通令
嚴禁所屬兼職
一律專任杜絕流弊

潘市長鑒於前市署職員多有身兼一職或數職者、既易發生流弊、復有供職不專之害、茲爲分明職責、杜絕流弊並使每人均得專心本職起見、特於二十二日通令所屬、凡有兼職者、必須於三日內具報市署、並選擇一職專任、一律不許兼職、三日內如不詳爲具報、其後一經查覺、決當予以懲辦云、

香港取締排日
海員公會被解散
因企圖結成勞働總同盟

【香港二十三日同盟社電】香港政廳二十一日夜、突如對香港海員公會本部施行查封、依緊急條令第十六條之規定、命該會解散、香港政廳方面聲稱、該會不單爲海員之利益而活動者、另有政治性質、認爲對政廳而言、殊爲不便、消息通稱據當局自事變以來、對該會之活動即抱疑惑、尤其該會與澳洲及美國勞働諸團體、以文書取得連絡、對日本船表示抵制外國之事實、對以及將該會之組織擴大、在香港結成勞働總同盟以企圖政治的活動之點、進行注視探查之結果、而作出此次之發動、因該會之解散當可以見香港爲中心煽動反日抵貨之有力抗日團體之消滅云、

中國駐日大使許世英已於二十日蕭然歸國、圖爲十九日楊參事官對記者團發表撤退聲明（上）、捆妥之館員行李（下）、

俄轟炸機廿架
業已運達漢口

【南京二十二日同盟社電】據可靠情報、蘇聯製重轟炸機二十架、二十日經蘭州已到達漢口、又蔣介石以是等外國製之飛機及其他殘餘之黨機分散集結於南昌、蘭州、宜昌、漢口、襄陽、廣東、長沙各飛機塲、敗殘空軍擬作最後之掙扎云、

陳公博抵香港
即將赴渝報告

【香港二十二日同盟社電】巡迴歐洲諸國而奔走於列國對華援助之前實業部長陳公博、乘二十二日上午六時在香港入港之包爾茲麥爾哥號歸國、在香港小住數日、當赴重慶、報告在歐中之經過云、

國府副政院長
翁文灝將兼任

【上海二十二日同盟社電】因劉湘病故、四川省主席一席委由張羣補任、張羣之遺缺行政院副院長、聞已內定由經濟部長翁文灝兼任、

華南風雲緊急
香港漸失安全
港當局防止民心動搖

【香港二十三日電】華南之風雲告急、一般香港市民對香港之安全性已抱疑念、香港市當局爲防止民心動搖計、以種種之手段、努力鎮壓、即近一二日在九龍半島之中英國境、建造甚多強固之防備戰壕、因中日衝突、爲防止中國避難民無限制之侵入而設者也、且對中日兩國武裝兵之侵入表示完全之防備、該地戰壕之照片數張發表於報端、使一般民衆安堵、又防空陣亦終日連夜施行猛訓練、命令一下、除航空母艦「鷹」號之飛機外、傳自香港空軍根據地立即準備動員、轟炸機及戰鬥機二百架、更發佈告、大旨謂香港要塞方面、自二十日起至月底止於白砂砲台、伯爾基頭茲砲台等處舉行實彈演習、前日香港民政廳以秘書蔣遜氏（英人）之名義、對自中國商會以公文回答謂、香港與中國事變無何關係、絕對安全、並保障各生意安全云、

司法委員會
即遷入新會址
勘定中南海豐澤園

【北京特訊】中華民國臨時政府司法委員會、前經決定以中南海豐澤園爲會址、嗣因地方維持會辦理結束尚未完竣、致未能立時遷入、該會茲以維持會業經結束藏事、特派總務科長康百川偕同科員顧德僔增提、黃雲蓀等、前往豐澤園勘查、同時並向行政委員會及京市署接收維持會各專員談商接收及遷移手續、康氏等於視察後、對該會遷入後各局科之佈署多所計劃、旋即謁董委員長覆命云、

江南自治新機運
各地設委員會
上海以外已有廿六處

【上海二十二日同盟社電】直至此次事變前、約計有三千萬人在江南之日軍佔據地域內之人口、因事變之關係、雖有相當之移動、而其大部分依然留住於佔據地域內、此等之民衆、以各地宣撫班之活動並日軍救恤作業之促進、已漸成立自治委員會、據日軍之調查、在現在二十日之自治委員會、除上海大道市政府之外、以下之二十六地亦已成立、南京、揚州、鎮江、丹陽、常州、蕪湖、江陰、蘇州、無錫、高淳、湖州、滄州、海寧、南潯、嘉興、嘉善、平湖、松江、青浦、崑山、太倉、嘉定、寶山、崇明、眞茹、南市、在以上各地以外自治委員會設立之機運、亦正漸次釀成、一方敗兵有分散跋扈之實情、日軍以武力掃蕩之、同時對良民使之復活中國古來保甲制度、以講求自衛之方法云、

蒙總部長來京

【北京特訊】蒙古自治政府總務部長陶克陶前曾來京公幹、嗣代表自治政府赴張垣出席蒙疆聯合會、頃陶氏以在張事畢、特於二十三日午返京云、

京市府改市署
昨日佈告週知

【北京特訊】北京特別市公署、頃以奉令更改名稱、昨時分別函達各方、並布告市民一體週知、茲將佈告原文錄次、爲佈告事、案准中華民國臨時政府行政委員會函、第五十六號公函內開、査北京特別市政府名稱、改爲北京特別市公署、業經本月十三日本會第四次會議決議在案、即希查照[illegible]除分別函令外、[illegible]一體週知、此佈、中華民國二十七年一月[illegible]

冀高院長李棟
昨日行就職禮

【北京特訊】臨時政府頃發表、「任命李棟爲河北高等法院院長、此令」、任命狀昨已送達、李氏奉命後已於二十三日晨十時赴該院就職云、

浦東殘敗黨軍
日軍已痛加掃蕩
奪取南滙縣城黨軍潰亂

【上海二十二日同盟社電】曾在十九日開始掃蕩浦東之殘敗黨軍之日軍谷川、津田、福井、飯塚各部隊、在二十二日上午十時、完全掃蕩完了、黨軍遺棄多數之屍體而潰滅、在上海方面所殘最後癌疾之浦東、已完全呈出明朗化、即在川砂、集浦鎮、三林塘追擊部隊張開羅網、在正面黃浦江上有海軍砲艦隊、在正面之浦東掃蕩方面、○○戰隊並列以待、浦東內部之殘敗黨軍、已完全成爲袋中之鼠、由南方奉賢線而來之谷川、津田、福井各部隊、依部落清掃、奪取南滙縣城、失去迷路之殘敗黨兵、於試行困難之抵抗中東逃西竄、終擧於日軍鐵蹄之下、

石門市署組織
行政委會審核

【北京特訊】石家莊市政公署自籌備處成立後、聞該署之籌備委員業已內定、關於組織大綱、亦經擬定、已由行政委員會審核中、日內將同時公佈云、

美國太平洋岸
取締外人漁船

【羅森賽爾斯廿一日電】美國聯邦檢事本嘉門、哈里孫氏、關於在太平洋岸日本人漁船之進出問題、在華盛頓與政府當局正協議對策中、十八日歸還羅森賽爾斯、對政府取締外人所有漁船之事作如下說明、政府立即有着手由太平洋將外人所有漁船完全驅逐之方針、以美國市民之名義、登錄之外人所有之漁船、在太平洋岸從事漁撈之時、立即由政府之手沒收云、

駐日德使重病
即將請假歸國
大使職務由參事官代行

【東京二十三日同盟社電】關於歷史的防共協定、以及中國事變、作友誼之斡旋、在日德之親善中、作光輝貢獻之爲日本國民所深切信愛之駐日德國大使德爾庫森博士、自去秋以來、即犯其故疾喘息、由德人主治醫生之診斷、爲安靜療養起見、禁止其出門會客、最近病狀益行惡化、在麴町區永田町之大使官邸之一室中靜養、因對公務有碍、大使與主治醫生商量之結果、卒至決定爲養病請假回國、最近即將乘德國汽船自日本出發、大使在今夏充分療養後、有再回日本歸任之意向、在缺席中當由網德爾參事官代理大使職務云、

新政府各部會
經費十七萬元

【北京特訊】中華民國臨時政府各會部經常費預算、業經分別擬定、已呈送行政委員會審核、日內即可交由議政委員會通過、聞新政府各會部經費、共定爲十七萬元云、

浙江興業 金城 中南 鹽業 大陸 銀行通告

中興煤礦公司債持券人諸君

査中興煤礦公司債券民國二十四年一月十六日起償還末次券本（即原第十一第十二次兩期券本提前合併一次償還）內有第二百四十七號第二百五十九號第一千〇二十七號債券四張每張面額一千元計共國幣四千元迄未支取本息和至民國二十七年一月十六日已屆滿三年照發行章程第十八條規定原應銷廢茲展期三個月至民國二十七年四月十六日止請或天津浙江興業銀行支取倘過期仍不支取即照章作廢特此公告諸希注意 上海

天津英工部局警務處佈告

本處定於本月二十六日（下星期三）下午二時在倫敦道警察署考驗學警凡年在二十五歲以下身高英尺五尺八寸體格健全文字通順有志充當學警者屆時均可應考此佈

警務處長譚禮士

一月二十二日

王述君

社論　事變後日外交

在一月二十二日，日本第七十三屆議會再開之席上，近衛首相，演說其施政之方針，闡明政府傾注全力、應付事變之決意，其他閣員，亦分別作施政之演說，在本屆議會席上，表現朝野一致協力之精神，實爲空前之盛舉。玆就廣田外相報告外交之演說，週顧事變以來日本外交之動向，藉以啓示吾國人，對於東亞和平與新政權之認識，益淬勵其意志。當事變勃發之際，日本對華之外交，仍在促黨人之醒悟，俾其放棄聯俄容共之謬見，共同確實努力於東洋之和平，故雖一面應戰，一面仍未放棄和平，及南京陷落以後，德國政府，曾出於善意的調停，日本亦不顧東亞人民之糜爛，但求黨府之幡然悔禍，然而黨人執迷不悟，坐失最後求和之時機，日本乃終於本月十六日發表重大聲明，不以國民政府爲對手，並致謝德國之好意，一面實行召還川越大使。此次日本對華外交，有一特點，即不以國府爲對手，並非對華宣戰，因日本本諸致力東亞和平之立場，摧毀禍亂中國之黨府，乃爲救出中國人民於水火，而非對中國人民表示敵意，故不採取宣戰手續，此種外交，實爲東洋史上放一異彩也。日本既不以國府爲外交上之對手，一面決援助中國之新興政權，本諸中日提携親善之遠大理想，向前邁進，以確保東亞之和平，是爲日本既定之國是，亦即事變以來之日本對於其他任何國家一貫的外交方針也。

在事變過程中，曾遭遇幾次不幸事件，一爲攻取上海時英國駐華大使藍博森之誤被射擊，一爲攻取南京時英艦勒得巴特號及美艦巴內號之誤被轟炸，當各該事件發生時，固曾引起彼英美國人對日輿論之相當衝動，但日本依公正賢明之態度，用外交手段，均能於短時間內獲得事件之圓滿解決。不僅事件得以迅速圓滿解決，並且對於日英與日美間之國民情感，收得融洽無間之效，此固由於外交當局之努力，亦英美人士對於東亞事態已得有正確之新理解與認識，有以致之。此外日本於前年原與德國有防共協定之成立，更於事變後，爲鞏固防共陣容計，更成立日德義三國防共同盟，使國際共產魔手，益無所施其伎倆，此爲事變後日本外交之又一大成功。又因西班牙革命軍政府，弗蘭哥將軍，已奄有西班牙土地之大半，且與防共同一步趨，故毅然承認該新政權矣。至於日法之間，素稱敦睦，事變以後，無何重大事件發生，最近法國蕭丹新閣成立，似有右轉之趨勢，今後對於日本在華行動之諒解，自更當有進一步之瞭解也。最後談到日俄外交，方今俄國內部騷動，從事清黨工作，俄國對華雖鼓動抗戰，予以積極援助，但尚談不到直接行動，而脆弱之黨軍，本不值日軍之一擊，日本但求東亞和平之迅速實現，故日俄外交無何動態之可言。總觀事變以來日本外交經過，使吾人益信黨府依賴外邦「不拜家佛拜走佛」之非計，英美在中國利害關係最切，尚能逐漸改其舊觀，且不爲偶發之不幸事件所衝動，則今日欲求中國之安定，復興，捨依賴日本，更復何求？

日衆院正式會議 提出施政演說質疑
大半側重戰時經濟問題

【東京二十三日同盟社電】二十三日之衆議院正式會議，下午一時二十一分開會、傍觀席依然呈滿員盛況，遂開始對國務大臣演說之質問，政友會之財政通小笠原三九郞担當頭陣，首先登台，

國策委會問題

小笠原三九郞質問、

一、我國之經濟力，較諸往時已呈飛躍的發展，日本業非貧國，一年消化三十億乃至五十億之軍費，毫不感何等不安，藏相如穩孚國民信望，確信國力能耐任何長期戰事也，玆質問藏相所信如何、

一、相信我國經濟政策、已達可向內外之積極建設關步前進之時期，但政府之所信如何、

一、據外相之演說，謂國策會社將在華北設立，但此事如決定，何以不向天下發表、

一、對於華北之資本活動，固須儘量擴展自由活動之範圍，但不應留意勿招來資本之硬塞乎、

一、余相信國家統制、在第一義上無論如何，須以自治統制行之，但政府以爲如何，

公債之消化 期保持政府信用
現正考慮發行短期公債

賀屋藏相對此答辯、謂

一、日滿華一帶之綜合的計劃、余甚爲贊成，政府亦正本此方針進行、

一、關於我國經濟國力之發展充實狀況，對小笠原氏所說具有同感，余茲確言雖發出二百億乃至三百億之軍費，國力毫無搖動，

一、增稅之根本理由，即盡在後方國民以金錢物品貢獻國家乃係當然一點矣，

一、公債之消化，以保持政府之信用爲目標，有講求種種方策之必要，其中一案，目下正關於短期公債之發行考慮中，

吉野商相答辯，

一、關於產金獎勵，現正考慮對去年度之案加以種種改善，更擬施行百分四十之增產，

一、關於中、小商工業對策，物價對策等，期望善處

農村人口過剩 將如何解決

其次担當民政黨質問第三陣之宮澤胤勇登台，提出國民生活安定問題，

一、爲强化後方農村之勞力計，政府現講求何等方策，又無意着手農村之人口過剩問題之解決乎、

一、在中國之中，小商工業者之窮困解除之對策、不容遷延時日，又對於失去在華權益一切之日人損害政府擬採取何等措置、

準備移民滿洲

吉野商相答辯，略謂「關於統制，現正考慮官民成爲一體，能活用當業者之知識經驗之方法，對於中小商工業者，擬斡旋轉入軍需品製產、軍需品工場等工作，講求善處之方法、有馬農相答，關於農村勞力問題，擬更充實强化保護共助之方法，對於農村人口過剩問題，擬實行向滿洲移民等以調制之、末次內相答，因時局極爲重大，故願諸位賜以援助與協力，

謀農家收入增加 農村生產擴充
三善信房提出質問

其次三善信房登台質問，略謂「此際謀農家收入之增加，並致力農村生產之擴充，非緊要事乎，」旋關於阿摩尼亞增產計劃具體內容，林野行政確立統一，以及以種馬國有爲中心之馬種改良問題，質論後下台，

其次有馬農相以及關係各相分別答辯，繼之另由小池四郞登壇，首先論稱，「爲發揮運亘長期之我國國力計，有使國內產業經濟政策、沿國家所必需之線擴充生產力之必要，換言之、對營利主義經營，視國家的需要，而加抑制之，此舉非必要乎、首相亦以此爲然乎，如以爲然，有使之節節具體化之意乎、余以爲政府應表示斷然明言帝國經濟政策應進行之方向，如此如彼之勇氣云云，繼而以上述爲前提、提出質問如下、

一、爲改革股票交易所計、其第一着手者，將買賣保證金提高三成、政府無此意乎、

一、對於資本向海外發展、爲免使內地資本增資發生無謂摩擦計、無意設立中樞强有力之監督機關乎、

一、無退出國聯附屬機關之國際勞動機關之意乎、

設法抑制營利

近衛首相答辯謂『今日係爲達到戰事目的計，應舉全力之時期，在所謂達到戰事目的之國家重大事件之前，如營利心者，有加以某種程度之抑制之必要，余在組閣當初曾謂願避免各方面之摩擦相尅，但在今日之時局下，爲遂行國家之必需，應發生之摩擦當然不能避免，厚生大臣，如有適任者，擬即任命之、電力案因其爲國力充實之要件，爲必要之案，業已提出，確信必能得諸君之協贊』云云、吉野商相 交易所之現況不甚完全、現正考究種種對策、木戶厚生相 退出國際勞動機關問題，現在研究中，至此於下午五時四十二分散會、

貴衆兩院今日議程

【東京二十三日同盟社電】二十四日日本貴衆兩院之議事如左、

貴族院 自二十四日上午十時舉行正式會議，立即對國務大臣之演說質問，紀俊秀男關於「對於帝國之現在及將來之根本施設、及其指導方針之政府所信」又小坂順造氏關於國論統一問題分別向關係閣僚提出質問，又上午九時五十分舉行懲罰委員會之正副委員長及其他各分會之正副主查之互選，

衆議院 下午一時舉行正式會議，對國務大臣繼續質疑，提出質問者爲濱野徹太郎、麻生久、安藤正純、椎尾辨匡、三浦虎雄諸氏云、

衆院預長辭職 田子將繼後任

【東京廿三日同盟社電】日衆議院之預算委員長若松貞夫氏自前即因病靜養，故該氏已提出辭任預算委員長，政友會有推田子一民氏爲其後任之模樣云、

修整八所喇嘛廟 滿洲國投鉅資
其他古蹟亦謀保存

【新京二十三日電】對聞名世界的熱河、承德之喇嘛廟保存、前者滿洲國在民生部新設置一熱河古蹟特別調查會，特別講求喇嘛廟之修理及其他古蹟之保存政策，無論如何，在喇嘛廟之根本修理中，至少亦需要百萬圓程度之巨額費用，民生部方面急遽將以之爲康德五、六二年度繼續事業，投以十萬八千圓，將着手大修理現存之八所喇嘛廟，第一年度之今年，先投出五萬八千圓，即將開始修理，喇嘛廟爲在清朝康熙乾隆帝時代懷柔蒙古之政策，將西藏之各喇嘛廟照樣移於熱河者，從前爲十一所，現在殘存八所，此等喇嘛廟之建築樣式，殆均採用西藏形式，足可遠窺當年喇嘛廟文化之光輝徇爛，又民生部方面，對廟之破壞無法處置者，由今年製繪廟圖，待機再圖重建云、

大阪華僑內傾 五色旗訂製忙
商店堆滿五色布匹

【大阪二十三日電】在此擁護五色旗新時代之潮流中，僑日華僑慶祝新政府之聲浪漸次高昇成欣然奮起喚呼「吾等決揮五色旗，並與太陽旗懸掛一起」，訂製五色旗極爲忙碌，大阪華僑較多之西區本田三番町原田旗店及各方面製旗商號均接收大批訂貨，中國貿易商均訂製綿絲地高貨之大國旗，製旗商忙於此項大批訂貨，在戰時體制下爭寬五色絲綿擁護，裁剪旗地與縫合五色旗地手忙脚亂，更有神戶方面訂購者，一方面在擁護親日政府之呼聲中，鬧市街道及其他商店以五色旗爲裝飾旗紛紛訂購，旗商滿堆紅黃藍白黑之布匹，顯呈中日親善之景象，

日計劃普及華語
文相答覆川崎質問

【東京二十三日同盟社電】二十二日衆議院正式會議，參加者衆多，大有人滿之患，聽取質問第一陣之民政黨川崎克氏，質問木戶文相云，「當玆中日提携緊急之秋，普及華語之意乎」，文相明白答辯云，「充分認爲有此必要，最低限度中等學校以上，以華語爲必需課目，並擬在漢文教科書內，添加時文」，關於華語問題，文部省方面，以華北戰雲告一段落後，中國新添日語，關於華語普及事，日本會在研究中，因之，目下普通學務局銳意進行準備中，大體將中等學校外國語教語，加以根本修改，其方針係減少英語時間，改編漢文教科書，添加時文，定爲次於英語之第三外國語，

京戒備春節
警探停止休息

【北京特訊】北京特別市長余晉龢，因春節在即，昨特通令各區隊署自即日起縮短休息時間，自二十五日起，全市警探停止休息，對於公共場所及雜居住戶加派警探，隨時注意，以維治安云、

日本皇太后 垂念從軍記者
每月御歌會賜御題

【東京二十三日同盟社電】日皇太后陛下對於向中國戰線出動艱難奮戰之日軍將士，無時不加關注，並對於與日軍共甘苦，冒死在戰線奮勇作報道工作之數百從軍記者，亦時常垂念，在每月御歌會，承蒙賜以從軍記者之御題，關於此事千葉寺人講作次述談話，從軍記者之御題，蒙陛下恩賜，以前尚無此例，誠不勝感激者也，在第一線活躍之記者諸君之勞苦，實不次於日軍將士，陛下如此備極關心，不勝惶恐感激也，

華南電信事業 日準備設計復興
梶井剛調查後即返國

【上海二十二日同盟社電】日本遞信省工務局長梶井剛氏，自十二日至滬以來，連日以上海市爲中心，視察在日軍佔據地域內電報電話被損之狀態，調查後，更關於將來華中電報電話復興建設之計劃，與日軍及國野遞信省駐在官等作種種協議，然關於實質的遞信權確立之方針，大體與現地方面之意見亦似一致，故該氏擬乘二十三日出港之上海丸返國，關於右之復興建設計劃之詳細內容，當在遞信省內之對華遞信行政處理委員會通信部會席上檢討，然鑑於從來以上海爲主點之電報電話事業，在極複雜之國際關係之下實施之實狀，該事業今後之經營結局，似於日本資本之支配下，設立容許中國及第三國以現物出資之形式參加之特殊會社，然新會社設立之前，暫時於遞信省非常統制之下，主要由日本電信電話工事會社，及國際電氣通信會社日本無綫國際電話合併受委託，將担當此事云、

滿鐵職員更迭
岡田昇東京分社社長

【大連二十二日同盟社電】滿鐵任命令因岡田東京分社次長昇格，總社人員異動如左，（二十二日之命令）東京分社次長、岡田卓雄命爲東京分社社長，總裁室文書課課長佐藤晴雄，命爲東京分社次長兼該業務課長，總裁室監理課長高田精作命爲總裁室文書課長，產業部商工課長永田久次郎命爲總裁室監理課長，產業部商工課庶務主任酒家彥太郎命爲產業部商工課長，

美大海軍主義 遭遇議員抨擊
認其論據不甚明朗

【華盛頓十九日專電】審議海軍預算中之下院預算委員會，十九日擴充海軍贊否兩派舉行討論，然紐約前所選出之議員菲修氏反對海軍擴充，謂「羅大總統不當參加列國海軍擴充之競爭，而應努力於海軍之限制及其縮小，容納日本之要求，予日本以對英美均等比率，余擬提出海軍限制會議招集決議案，若予日本以英美均等比率，相信日本能參加海軍限制會議也，又使西爾維阿尼亞州之選出議員德建氏，亦反對羅大總統之大海軍主義，謂羅斯福大總統之外交方針頗爲曖昧，其論據，亦頗曖昧，共海軍擴充之目的爲國防抑或爲救濟失業，甚望其宣明之，大總統以前在芝加哥之演說，曾吶喊謂『須斷然與侵略國隔離』，然隔離云云之意義，至今尚未說明云、

美油槽船駛西
被弗朗哥軍捕獲

【華盛頓二十一日電】據華盛頓之情報，裝載蘇聯之重油，欲突破東部西班牙沿岸弗朗哥軍之封鎖線之美國油槽船南大科特旗夭號，十八日在巴爾賽羅納爲弗朗哥軍砲艦二艘所捕，美國政府對之是否以國際問題處理，一般人認爲有興趣之事云，

靖國神社祭日
將改國家大祭

【東京二十三日同盟社電】二十二日衆議院正式會議，民政黨之堤康次郎氏提議，謂靖國神社之春秋兩次例祭日，可否改爲國家大祭日，末次內相對此答辯，謂亦抱同感，擬與陸海軍及其他關係方面重加協議後決定之，關於此問題，各派頗有提出共同提案之勢，因之，諒此或可急速實現，除右提案外，同時在全國各府縣市町村設置分社之提議亦極有力，

大規模軍工場 英在南菲建設
圖保好望角航路安定

【普列脫里亞（南菲聯邦）川司哈爾】二十二日同盟社電】英國政府最近鑒於印度及向遠東發展生命線之地中海，難以恃賴，爲備萬一，已着手謀南菲洲好望角迂回航路之安定强化，南非洲聯邦政府亦與此呼應，爲國防計，頃決建設能製造重砲，戰車，裝甲車，炸彈等之規模工場，二十二日運輸國防部長皮洛氏發表此意，據稱聯邦政府更有輸運軍隊用之大容軍建設案，殆已完成，

京鐵道事務所
舉行遷移宴會

【北京特訊】滿鐵之華北事務局將於二十六日右遷徙東長安街之前京漢鐵路局，因此之故，原在該處之北京鐵道事務所，二十一日已遷至西交民巷司法部街之新事務所，然事務所長下津春五郎氏二十二日下午六時於東城桑酒屋招待多數中日官民，舉行盛大之慶賀遷移之宴云、

蘇聯最近完成 海參崴造船所
眞理報倡海軍外攻

據到達哈爾賓可靠方面之情報，傳聞由蘇聯新設人民委員部，在海參崴正完成造船所之建築，該造船所，主要專造驅逐艦、大遠洋艦等，傳潛水艇，補助艦等有頼英國之援助云，【巴里二十二日電】蘇俄共產黨機關報眞理報，十八日著論主張赤色艦隊應作侵略發展，並論蘇俄海軍之使命不單爲防衛本國，並應有積極强有力之海軍，其大意略謂蘇俄國土廣大，海岸綫頗爲不少，由國防上觀之，海軍之意義甚爲重大，現今沿岸之防備固無不安之點，但當玆世界專心擴張軍備之際，蘇俄亦應有能向外攻之軍備云

華北廣播節目

呼號XIJC 一啟羅瓦特六二〇千週波　一月二十四日（星期一）

八・〇〇	清晨音樂（西樂）
八・一〇	早操（太極操）
八・三〇	新聞
九・〇〇	衛生常識…怎樣注意兒童衛生
九・一五	唱片
九・三〇	評劇…王少安趕船三節烈不自由的婚姻桃花菴（李）
一二・〇〇	西樂
六・三〇	滿華交換廣播…『日滿華提携與東亞和平』大同報編輯部長富年
六・五〇	唱片…玉堂春（梅）
七・二〇	時事述評
七・三〇	日語教授（第五十六課）
八・〇〇	西樂與英語新聞
八・三〇	國樂蘇芙蓉步步蓮花東升月（呂）
八・四〇	新聞
八・五八	預報節目
九・〇〇	停止

敬告資產家
天津信託興業株式會社（天津日界壽街十二番地）

本公司創辦於民國九年資本金壹百萬元以天津銀行爲大股東一經營事業向特不受任何影響基礎極爲穩固在業務上更日趨進展此誠爲華北唯一之中日合辦信託公司今爲時勢之需要特將不動產部分以全力際此社會複雜之時期京津爾來市業主顧欲保其產業而增加收益者殊非易言吾人旅居外方代勢難兼顧其安穩等欲保全其不動產則更覺爲難本公司擔負交涉爲通護使其充分利用增加收益至大買賣房地租之收取之便委託保知手續一切均能代辦事無一不經委託即以主顧最大方便利取極本公司之辦理以最誠實最上之方法如蒙惠顧無任歡迎向本公司詢問當即竭誠奉答也

營業種類
一、各種信託管理金款
一、各種放貸物
一、保管倉庫
一、不動產管理及買賣介紹
一、代收款項及代收房地租
一、代存公積金
一、商品委託代售
一、其他一切代理業務

董事長　赤山今朝治
總經理　牧尚一
顧問　富成一二
法律顧問大律師　竹內信

潘毓桂啓事一

毓桂謬膺特命調長天津深懼德薄才疏難勝艱鉅只以大義所迫勉爲其難前來承軍憲當地各機關各團體全市紳商各界民衆代表躬蒞車站歡迎高義盛情感銘五中無任伊始事務紛繁答拜未遑良殷歉仄先抒謝悃諸冀鑒原

潘毓桂敬啓

潘毓桂啓事二

毓桂謬膺特命調長天津蒞職之初百端蝟集諸朋遊親故紓賢才或承盛意相助具徵垂愛之切感篆良深惟此間原有人員均屬舊事更動至於定額以外更復無從設法以致借重有心延攬無力事實所限莫可如何區區困難下忱統希鑒諒是禱

潘毓桂敬啓

天津統稅分局通告　第　號

爲通告事案奉國稅總署令轉奉行政部令以國稅包括中央署所收大宗是統稅名從其實應改爲統稅公署各分局亦一律稅管理署經管之即改爲統稅署並派該署長彭樂韶代理天管理署經管之即統稅印花稅菸酒稅所得稅礦產稅及禁烟清查奉此遵將天津國稅管理署改組爲天津統稅分局樂韶即日就任代理局長之職所有天津國稅管理署原辦統稅印花稅菸酒稅所得稅礦產稅及禁烟清查事宜仍由本局照舊辦理在未奉發新關防以前仍暫借用前天津分區統稅管理所舊關防以昭信守除呈報及分別函令佈告外特此通告

民國二十七年一月二十一日

天津國稅管理署通告　第　號

案查第一類所得稅甲乙兩項之公司商號工廠行棧等限至本年一月二十日以前將名稱地址營業資本或股本實額依照本署規定格式一律申報曾經本署分別函知通告各在案茲爲寬予時間以便從容辦理起見特將限期展至二月五日截止所有未經申報之各公司商號工廠行棧等在此展限期內務望一律從速申報毋稍觀望致干未便特此通告

二十七年一月二十一日

義昌鹽務津店緊要聲明

敬啓者本店前由蘆綱公所領到之長蘆鹽務管理局第一五六號日光旗一面現據船戶朱德元稱被匪搶去投擲河中無法尋獲除由船戶寫立切結担負全責並由敝店函請蘆綱公所轉呈將該號日光旗註銷外特此聲明

山東武城縣義康煤油莊遺失聲明

逕啓者因時局變亂地面不靖敝號將圖章遺失計長形圖章一顆邊無邊圓章一顆又方式圖章一顆此項圖章無論落於何人手中所作保支取銀錢概不生效除向各家通知外特此登報聲明

日租界東方飯店仁記各股東啓事

啓者鄙人等組織東方飯店仁記聘請劉蓮波爲本店經理已有七年各股東所得紅利分配兩次並無他故而本店中所出所入清清楚楚向無差錯於去年夏曆五月間該經理劉蓮波病返里並七年以來所得營利迄未正式宣佈並將各股東同意私自登報聲稱經理劉蓮波因病辭職鄙人等聞聽之下急速調查該李天眷未經各股東之銀錢及一切之賬簿完全攜走不知去向現劉蓮波病體痊愈已在本店正式負責一切今特鄭重聲明俾衆週知

股東　益隆德　元盛恒　居義堂　修已堂　淬礪堂　公正堂　同昇成　務本堂　啓事

東方飯店仁記各股東啓

侯扶桑　邱佩貞　訂婚啓事

我倆於中華民國二十七年一月二十三日在天津訂婚因在非常時期未敢驚動親好一俟婚期決定當再奉告

協牲鹽業產銷合作社啓事

逕啓者本社集合蘆沽大沽新河灘戶組織鹽業產銷合作社恢復原有荒灘業經呈奉長蘆鹽務管理局派委勘查因各該荒灘多年荒蕪還有業主未能悉知恐有遺漏務請於一月登報聲明凡在新河汪塘東沽附近區域以內執有荒灘契據者可能親來敝社接洽俾便繪圖呈報以憑復勘並請携帶印契惠臨敝社核對契據分清地界以免將來糾紛幸勿觀望自誤辦事處地址暫假義租界五馬路四十七號

開灤礦務總局　招收礦區井下計工員　廣告

一、年齡，自二十歲至二十五歲

二、資格，高中畢業，或同等學力如有一二年之服務經驗者更佳

三、體格强健，品性端正，能絕對服從指揮者

四、待遇，錄用後試用三個月，在本局前無服務經驗者月給薪水二十元試用期滿合格正式任用月給薪水二十五元在來本局有二年或二年以上服務經驗者月給薪水二十五元試用期滿合格正式任用月給薪水三十元又正式任用後均得享受

五、名額，正取二十名，備取二十名

六、報名手續，自一月二十四日起至一月二十九日止向天津本局報名單詳細填就連同證件【畢業文憑及服務證明書】

七、錄用手續，經本局總務部審查合格後即行通知定期來部檢驗身體【一】口試【二】筆試【國文、英文、算術】

總務廳合署辦公 教育處昨遷往市署
佈置就緒即正式辦公

市政公署爲使總務廳所屬各處便於聯絡、並資節省經費起見、決定總務廳所屬各處合署辦公、總務廳曾於二十二日通令教育、社會、衛生、工務等處、準備遷移、教育處當於昨日開始遷移、由各科分別派員監視、輔治會派有多名勞工以汽車搬運、由上午十時起、迄下午四時許止各部傢具以及案卷文件等項、均經移遷竣事、該處新址即在市政公署後院之禮堂內、並有西房數間、亦爲該處辦公室、自今日起教育處全體職員、即均到新處址辦公、惟以各部秩序一時難於恢復、其正式之辦公尚不克由今日始也、至社會、衛生、工務三處亦奉令於昨日一律遷往、惟新辦公址之市師附小學校尚未遷移、故均改於本月二十七日一律開始遷移、至於市師附小新校址、現已擇定在河北李公祠西箭道前省師附小學校內、該校已派員前往佈置一切、決定於二十七日以前遷移新校址內云、

北甯路副局長 昨晨巡視東站 對各部工作垂詢甚詳

北甯路局副局長黃復生、自就任以來、對於路務、積極整理、多所改進、茲爲考察外站各部情形、以便改革起見、特於昨日九時、偕同機務處長孫擧修、工務處長梁振英、及車、機、工、材各部分課長、段長等十餘人、赴天津東站各部巡視、首至段長公事房稍憩、略詢各部情形後、即由各部首領帶領至東貨倉、白灰廠、兩棧、號誌廠、東站工務分段、儲料廠、電報房等各部視察、黃副局長對於各部之工作情形異常注意、垂詢甚詳、迄十一時許始視察完畢云、

各地司法人員 限期報到候用

華北地方自事變後、各省法院監所職員、多因兵馬佐偬、大部星散、現在政府既經成立、各省司法亟待整理、法部頃特通告各地、所有變後各省法院監所離職人員、統限本年三月三十一日以前親書詳細履歷粘貼最近二寸半身像片、攜帶證明文件、逕赴法部報到、聽候甄詢註册後、隨時甄用云、

天津電話局 趕裝設地下線

本市日租界天津電話局、自電話登記截止後、連日來對籌備通話事宜、異常忙碌、除年前積極裝設之電話交換台、大致已將完成外、最近正進行裝設地下線、俟地下線裝設完竣後、即可開始通話云、

津縣積極建設 公路電話進行修理 津沽路一部已通車

津縣公路共有津保、津鹽、津青、津沽、津京、津白等數線、自客歲七月間黨軍潰退、將公路任意摧殘、嗣又被水冲淹、寖敗過甚、以津縣府爲承謀恢復舊觀、以利交通而便縣民起見、日前已與堂膠部隊等商洽兵工修路方策、以期早觀厥成、頃悉經連日赴修結果、業將津沽路之程林莊段完全修復、刻通車已無阻礙、至其他各路最短期內亦可次第完成便利運輸匪淺云

【又訊】津縣府爲輔助清鄉起見、特與塘沽兵站司令演之上商洽、派由電信隊將鹹水沽、葛沽、小站、東西大沽等電綫桿越期埋設竣事、迄二十三日已大致藏事、定本日與電話局商洽裝綫事宜、俾裝早日通話、藉輔清鄉工作云、

京滿族聯合會 正式開始辦公 旗民入會者極爲踴躍

【北京特訊】清貴冑載濤、溥侊等三十餘人、爲聯絡京市旗民情感起見、特發起組織滿族聯合會、於上月二十八日在什刹海恭王府、舉行成立大會、茲悉該會已在東城新橋胡同勘定會址開始辦公、近日京市旗民前往入會者甚衆、記者昨晤該會某負責人、據談「滿族聯合會設立之意義、純爲聯絡旗族間之感情、並無其他作用、會員入會後、會中予以保障、至於救濟、因目前限於經費、尚談不到」云、

津燕京辦事處 移青年會辦公

北京燕京大學原在津英租界五十三號路設有辦事處、現與青年會商洽妥當、已將該辦事處移至該會內辦公、一切事宜可向青年會接洽、辦公時間爲上午九時至十二時、下午二時半至九時、星期日照例休息、聞該辦事處現已發出通告凡上學期休學之學生、本學期欲返校肄業者、皆須於本月二十七號前、往該處報名、並特於下月三日上午備專車一列、所有報到學生皆可乘該車晋京、又該校因教務長司徒雷登現仍留滬未返、飭秘書長蕭正誼即去京處理一切云

時局大定客貨活躍 京奉鐵路收入激增
京津間增加車次即可實現

京奉路局以運輸頻繁、平均每日收入達四萬五六千元之譜、客歲十二月下半月全路收入竟達七十萬元、茲悉近因山東各要塞先後陷落、津浦鐵路、大部可以通車、兼之臨歷年關將屆、羈留各地之客貨頓呈活躍、自本月十四日起、京奉路全路收入每日竟突增萬元左右、計十一日、四萬六千元、十二日、四萬六千元、十三日、四萬七千元、十四日五萬七千元、十五日五萬五千元、由十六日至二十三日全路收入、尙無確實統計、但據局方統計、每日平均當亦不下五萬六七千元、刻京奉路局正與滿鐵當局連日商洽增加車次辦法、已經確定京津間、每日加車四次、決於陰曆年前實行、

（又訊）京奉路自與京漢京綏各綫辦理聯運以來、營業方面異常發達、京奉豐台站、因適居各路中心、故向爲三路之「中轉站」、昔時正值軍事期間、忙於軍運、因之客貨運輸、每有延誤情事、刻經京奉路局與滿鐵天津事務所古家系長及滿鐵豐台驛長商洽、每日上下午兩次、已准京奉路自行調車、此後三路之客貨聯運、當可益趨發展、同時京奉路局以該路自與京漢京綏辦理貨物聯運以來、車上職員、多不將貨票隨車帶交中轉站、共路程單亦不按照規定遞送不但於手續不合、且與運貨非淺鮮、影響聯務局治商、業經將在豐台中轉站投受辦法修改、所有聯運貨車、嗣後必須將貨票隨車同時投受、如無貨票、亦必須由豐臺滿鐵驛長補辦假通知書、交京奉豐臺站長、路程單亦應按照規定遞送、茲覓得京漢京綏聯運投受貨票辦法如下、

聯運投受貨單辦法

（甲）京奉至京漢京綏、貨車到達豐台後、京奉車守應將貨票交與京奉豐台站長、再由京奉豐台站站長交與滿鐵豐台驛長、再交滿鐵車掌、

（乙）京綏京漢至京奉、（一）附掛於軍用列車之貨車、貨車到達豐台後、滿鐵車掌應將貨票交與滿鐵豐台驛長、由滿鐵豐台驛長交與京奉豐台站長簽證後由京奉豐台站長連同路程單、再交回滿鐵豐台驛長、轉交滿鐵車掌、（二）附掛於京綫營奉業列車之貨車、貨車到達豐台後、滿鐵車掌應將貨票交滿鐵豐台驛長、由滿鐵豐台驛長交與京奉豐台站長、再由京奉豐台站長連同路程單、與京奉車守、另經營業系長古家誠一會同營業課李寶琛商決、如豐台站發車號、無何通知書、須向滿鐵索要、倘假通知書久未交到豐台站、應於每五日列表呈報營業課、轉知古家系長、以便交涉辦理云、

馬彝德 任冀高檢首席

本市警察局第三科科長馬彝德、現被法制部任命爲河北省高等法院首席檢察官、即將赴京履新、該局第三科全體同人暨警察醫院一部友好、於昨日特假惠中宴會歡送、並爲馬氏餞行、參加者三四十人、入席後酬酢交錯、盡極歡悅、餐畢並由仲宣照像攝影留作紀念、至八時許始散、據馬氏語記者、在津任職二載有餘、並無若何建樹、此番奉令調京、行期當不在遠、衷心實覺愧對津沽人士云云、

京津冰球比賽 津隊錦標在握 主隊已獲五次勝利

天津冰球隊於二十一日晚九時半、在英冰場與北京冰球隊交鋒、激戰之下、雙方皆不示弱、中間曾造成二平之結果、津隊終以五比四、一球佔先、獲得最後勝利、此次京津冰球隊共賽八次、津隊已勝五次、故錦標已屬津隊云、

世界拳王爭霸戰 勃拉道克勝法爾
十合比賽美拳王最後得利

【紐約二十一日路透電】曾前世界重量級拳王美人勃拉道克氏、於二十一日晚間在此地之麥迪森公園內對英帝國拳王法爾氏、作一震驚全世界之十合比賽、當晚麥迪森公園人山人海盛況空前、計有一萬七千三百餘人、門票之收入約達八萬餘美金、比賽時於前七合中、法爾形勢頗爲佔優、殆最後三合中、勃拉道克轉守爲攻、反敗爲勝、頻頻擊中法爾之額部、結果勃拉道克氏於兩萬觀衆歡呼聲中、手臂爲裁判員舉起、乃告擊敗英拳王法爾氏、當晚比賽之勝利、爲勃拉道克氏一最大之意外收穫、美政府當局以勃氏爲國家爭得無上光榮、將對之加以相當之獎勵云、

保羅盃賽開幕 法軍昨挫俄僑 造成一比零之結局

本年度保羅盃足球比賽、共有北甯、西商、俄僑、英總、英A、英B、英D、法陸軍、及意海軍等九隊參加、實力均極雄厚、二十三日下午三時半於英球場內正式開幕、是日天氣寒冷、觀者未見踴躍、與賽者爲法陸軍對俄僑、法陸軍於本屆萬國因軍務關係未克參加、故於此次保羅盃賽始行加入、三時三刻由裁判林弗德鳴笛開球、是日俄僑陣容大變、因甲乙組隊員意見不和、甲組之史考尼考夫、維利受夫、莫爾利考夫、哥斐斯曼、及司巴納夫等健將均退出該隊、因而由乙組之新人奪霸、以致實力大減、惟法兵以久疏練習、雖個人技術頗强、但頗缺乏聯絡、前半時雙方造成零比零之平局、休息後再戰、法軍志在必勝、故對俄僑施以猛烈之攻擊、俄僑究以隊員經驗關係、後衛防守能力薄弱、因而法軍由右路進攻、右翼希庫射入一球、此後俄僑對法軍亦不時有猛烈之反攻、惟以前鋒聯絡不熟而法軍後衛又復死力防禦以致無隙可乘、法陸軍雖亦不時捲土重來、而俄僑見於有失於先、乃不肯再失於後、遂以一比〇終場、俄僑以一球之負而被淘汰、二月十三日法陸軍對英B舉行複賽、英B實力頗强、非俄僑可比、想屆時當有一番激烈之爭云、茲將雙方陣容誌後、

法陸軍
鮑蓋維斯
恩希奧 芒哥 奧費斯
鮑勞德 蓋雅維斯 芒考梯
馬太 蕭散 奧塞尼
凱諾 瓦希庫

俄僑
R塞寇 史梯帕魯 A塞司
受妻 諸夫李登道寇
魏夫 派梯賽秋 基維諾夫
哇拉夫梭 馬勞趕 徒馬塞司 基特奧里

潘市長次女 昨在京結婚

津市長潘毓桂之次女公子、潘德華女士、二十三日在北京與清華大學畢業生俞誠京君舉行結婚典禮、潘市長之眷屬日前即已赴京料理一切、昨日參加婚禮之親朋極多、儀式頗爲盛大云、

津下級妓女 將全部受檢驗
日警署亦施行檢妓

本市妓女檢治所、自事變後、採取嚴厲檢驗辦法以來、所有南市第一分局一六兩所、及特一區謙德莊一帶妓女、均前往受檢、成績頗佳、刻該所爲普遍防止梅毒傳播起見、特於近期內對西頭趙家窰、河北落馬湖、西門外三角地等四五等妓女一律加以檢驗藉促妓女之健康、及間接斷絕梅毒之傳播、又本市日租界、中華部、永樂部及盛德里一帶娼寮、櫛比林立、日警署爲預防花柳等之傳染起見、日前亦舉行妓女檢驗、閱結果頗佳、計中華部妓女一百十五人參加受檢者百十三人、健康無病者七十八人、患花柳病者四十三人、永樂部共六十一人參加受檢、健康無病者三十五人、至盛德里一帶妓戶曾自行備欵購置檢驗儀器自行檢驗、刻由警署爲劃一起見、將飭令前往受檢云、

舊曆年之活躍

津市自事變後、百業凋零、市面冷淡、但經維持會各委員之努力整頓及友邦之援助、業已恢復原有之繁榮、今舊年迫近、市面大顯活躍、尤以華界更爲熱鬧、娘娘宮內及宮南北大街一帶售賣年畫、神像、供花、及新正玩具者、異常衆多、毛家夥巷之雞鴨魚肉、海味販亦極擁擠、採辦年貨者絡繹不絕、其他如北大關一帶之乾鮮雜貨行、估衣街一帶之京貨行均極活躍、而租界中則以各大商場爲最景氣、輕氣球、糖葫蘆、洋畫小孩玩具等販者無不利市三倍、（寫眞爲娘娘宮前之熱鬧情況）

謙德莊撕票案 正匪供述經過
誘拐二孩勒斃掩埋

本市謙德莊顧興冰窖經理張德海之二幼子老黑、僕子、被綁撕票案、共通匪說票之匪人劉德玉、業經警察局偵緝第一隊捕獲各節已誌本報、至正匪孫德厚、亦經偵緝一隊捕獲、據孫匪供述之綁票撕票經過、誠屬駭人聽聞、慘無人道、該匪供稱、伊在數年前、曾於某租界充當還捕、旋又在特一區謙德莊等處、數度開設飯館、均因虧累、相繼收市、去歲即行賦閒、每日坐吃山空、生活極感困難、近因滄縣人劉德玉相識、劉亦賦閒、常以生活困難、同病相憐、不時聚談、爲生活計、遂乃起意綁票、（緣張德海之子前曾在孫德厚胞兄開設之私塾走讀因而得悉張之家境）、決定行使綁架後、遂預先在丁家花園附近開窪處、挖妥埋屍土坑兩個、當時由劉德玉偕同孫德厚、於日暮時、乘事主張德海同滄縣原籍其兩子正在胡同玩耍之際、劉德玉因與張某同鄉小孩素均熟識、遂藉口看畫片、將二子誘至丁家花園旁、首將張之長子老黑用繩勒斃掩埋、繼又將張之次子僕子同樣勒死、旋因前後接洽贖票、被事主告發就捕云云、刻該二匪劉德玉、孫德厚、均由偵緝總隊長與寓靖偵訊完畢、送警察局第三科轉送法院依法懲辦、

救世軍普遍救災 受惠難民達四萬人

中國各地、自黨軍聯俄容共輕啓釁端後、各方戰禍瀰漫、人民備遭流離、呼號無告者、不知凡幾、幸經各地慈善機關熱心救濟、一般災民稍有依賴、惟香此次事變暴發後、各方一般災民之救濟、積極努力、收效宏大者固多、然救濟工作之最普遍、救濟辦法最有組織之慈善團體、則以救世軍之成績最爲優良、救世軍之救災工作遍於全國各地、救濟處所共有三十六處、據統計最少有四萬人之衆、茲將該軍各地救災情形、分別誌次、上海共有三處難民收容所、每日收容難民二萬二千人所內幷設兒童學校藥房診所等數處、此外尚有汽車一輛、於每日黃昏時、巡迴馬路施放米飯、並於各地施放棉衣、天津方面共設粥廠十三處、其中並有一處粥廠專門救濟俄籍流落天津之貧民、並在大沽、蘇橋、勝芳等地分設粥廠、以救附近災民、此外幷施放棉衣、煤球等禦冬必需物品、北京設立粥廠九處、此外尚有施給棉衣、煤球、玉黍等工作、濟南設一難民收容所、對於難民完全供給衣食、此外幷有粥廠二處、其餘青島、張垣保定等處亦皆有同樣之救濟工作云、

今晨就職 方若張同亮 王曉岩懇辭

北京臨時政府行政委員會以天津市公署成立伊始、一切建設復興等工作頗有延攬人才以資策劃之必要日前發表本市名流趙聘卿、王曉岩、方若、張同亮等四人爲津市公署參議、除趙參議聘卿業於廿日就職開始到署辦公外、方參議若、張參議同亮定二十四日上午十一時正式就職、至王參議曉岩因私務紛忙、無暇充任、聞已決定懇辭云、

津特別法庭 即將明令取消 所受案件依刑法審理

前天津治安維持會時代令由津高院院長方若籌備之天津特別法庭、專門審理盜匪及不穩案件、一切法規及法官人選等、均已發表、該法庭雖呈報開辦、但實際上、因有諸多問題、尙未開始審判、頃以臨時政府成立、維持會之組織、業經取消、京津兩地之特別法庭、即將同時取消、刻津市特別法庭所收之極少數案件、已依普通刑法審理、一俟天津高等法院第一分院正式改組後、明令到津即可將特別法庭之名義取消、

津市救濟文貧 當局決發給賑欵
復查完後即開始發放

前治安維持會社會、教育、衛生、公安四局局長鑒於本市文貧、因受事變水災等影響、生活無着、情況殊爲可憐、故會聯名擬具提案、呈請治安維持會備案籌欵救濟、據悉關於救濟用費、經高省長與潘市長、暨市公署新任參議趙聘卿等議商結果、將在冬賑義捐得欵中提出四千元以供應用、至救濟方法、決根據文貧數目、以資易於着手、並定二十四日起、由社會處、警察局等機關派員協同復査、俟復查後即於舊歷年前發放、藉惠文貧云、

河北省銀行 恢復各地通匯
現在已達六十餘處

河北省銀行、以現在華北地方、大部敉平、積極籌備恢復之各地分行、現已成立多處、至今可能通匯地點已達六十處之多、茲將通匯地方摘要誌次、北京、石家莊、邯鄲、泊頭、滄縣、安國、高陽、密雲、唐山、通縣、辛集、邢台、樂亭、保定、濮陽、昌黎、遵化、永清、南宮、易縣、壽寗、鄭家口、大名、定縣、河間、勝芳、冀縣、趙縣、武强、小範鎭、白溝河、定興、蠡縣、

銅元票 特二區開設兌換處

河北省銀行前爲救濟銅元現貨缺乏、特印發四枚六枚小額銅元票、與舊有之十枚、二十枚、四十枚銅元票搭雜兌換、商民頗感便利、該行頃復以舊曆年關在即、市面需要銅元票自必倍增、特於二十四日起在特二區金湯路（中國銀行辦事處舊址）設臨時兌換處一所、經主任韓國林已連日佈置就緒、本日上午十時正式開始兌換、又南門西馬路地方該行亦擬設兌換處一所、現正佈置中、日內即開始兌換云、

津律師公會 即遷原址辦公

天津律師公會、因事變時該會黃緯路會址、爲日軍臨時借用、該會暫於附近誠安里租房辦公、近因日軍業已遷出、且該會所租房屋狹小不敷應用、定於舊歷年後、仍行遷回原有會址、刻正僱工修葺內部云、

馮栢年緊要聲明

茲因舍侄世會自胞兄故後不務正業任意放蕩行爲不法致經法院判處罪刑期滿釋出迭經諄誨告誡無如不受教訓今竟變本加厲似此自甘墮落無法挽救已經鄙人與先兄原無遺產尚無保以力謀食鄙人至今依然服務社會殊難再受其累自登報之日起鄙人與世會脫離叔侄關係斷絕來往凡伊個人對外一切行爲鄙人概不負責誠恐社會不明世會眞相受其欺騙用特登報聲明

受任蘆台泰興堂賈履泰君法律顧問通告

律師山田九藏 律師馬兆麟

茲者敝律師等受任蘆台泰興堂賈履泰君聘爲常年法律顧問嗣後關於賈君生命財產及一切法益如有不法之侵害者本律師等應依法保障排除之恐未週知特此通告

律師山田九藏 律師馬兆麟 事務所天津日租界常盤街十一號

蘆台泰興堂賈履泰通告

茲者鄙人現聘請山田九藏律師及馬兆麟大律師爲常年法律顧問嗣後對於鄙人生命財產及一切法益如有不法之侵害者應請依法保護恐未週知特此通告

謙睦堂管遺失定期存單及圖章啓事

鄙人存在天津中國銀行定期存欵國幣一千一百元取有第八二六六號存單收執該存款係憑謙睦堂管陽文長方形圖章支取曾在該行存有印鑑該單及圖章業已遺失除照章向該行掛失並聲請另發新章外該原單及原章嗣後無論在何處發現概行作廢特此聲明

存單遺失聲明作廢

鄙人持有天津大陸銀行津字第九一五五號定期存單計國幣一千元茲因不愼遺失除向該行掛失外用特登報聲明嗣後該單如有發現無論落於華洋人手一概無效 蘇玉濤啓

遺失臂章聲明

鄙人前領有北寗鐵路第四九五號黃色臂章一方現已遺失除具呈路局作廢並補領新章外無論何人拾得概作無效特此聲明 劉燮勳啓

北洋飯店公記聲明

本店職員袁冠斌君因另有高就已與本店完全脫離關係特此聲明

戴棻憙率子 義杰重要聲明

啓者按棻憙與胞弟棻嘉早已分居各無以三子義杰之爲棻嘉宗祧繼承之議今因棻嘉以其側室劉氏病歿妄將三子義杰書於計告謝帖之上並冠以棻憙率子名義誠恐戚友族人發生誤會用特登報聲明此啓

李仲甫啓事

敬人執有直隸灤州礦地有限公司戶名李福曾甲字第七百零三號計四股乙字第四百四十六號計一百一十股又戶名世和堂甲字第七百七十九號計四股各股票之息單概已遺失除向該公司聲請登記作廢另行補給外嗣後關於上項各息單無論落於何人之手概作無效特此聲明

遺失聲明

敝堂在天津浙江興業銀行執有六叢五一三號活期存摺一扣結存國幣五百元正已於日昨遺失除向該行掛失另補新摺外特此登報聲明該摺作廢 吉慶堂啓

河北省銀行添設銅元票兌換處通告

東北角天津分行
特一區中街辦事處
特二區金湯路臨時兌換處【中國銀行辦事處舊址】
南門西馬路臨時兌換處

特一中學招各年級男女生及免費生

學雜費初中男生二十五元女生十八元高中男生三十元女生二十三元考期一月二十五六日免費生二月五日校址特一區營口路簡章備索

天津私立匯文中學小學 中西女學 招生

考期二月四日五日 開學二月七日 校址南關下頭 簡章備索

究眞初中 仰山女學 附屬小學 招生

報名：即日起，報名費免收。春季始業班新生。中小各年揷班生。校址：河北昆緯路。（詳章備索）

考期 一月廿八九日，二月十四五日。
注意 本校舊生可來校報到以便復學。

明記稻香村 春節大贈品 壹星期

韶光易逝轉瞬又屆春節敝號特備大批送禮用品南洋海味官燕銀耳華茶糖果餅乾式式俱備以供各界採購幷爲酬謝起見由國歷二十號止凡購貨品壹元以上者均有實用物品贈送多則類推惟洋酒紙烟奶粉牛奶不在此例 各界惠顧勿失良機

批發部電話三三一七七 門市部電話三〇三三三

天津 三井洋行

本行在津開幕已五十餘年於茲矣所專辦出進口各貨交易公道有口皆碑尤爲明顯至代理著名日本火險水險比之他家尤其妥靠其他輪船公司一切事宜之辦法無不週密凡素重誠實惠顧者請至本行面議爲幸

天津三井洋行在本埠日界電話二〇四二〇 二〇九三九

冀東版

冀東合法契約 新政府決予承認
希在合流前檢送履行

【唐山特訊】北京新政府昨由冀方致公函與冀東政府，在以往冀東政府與各方及私人所訂之合法契約，新政府及河北省政府均予以承認繼續有效，並希冀東政府在未與新政府合流以前，將與各方或私人所訂契約檢清函送以便履行云、

長官謁聖 勉勵僚屬

【唐山特訊】冀東政府池長官、日前行謁聖禮、並講經、題爲『君子素其位而行、不願乎其外、素富貴行乎富貴、素貧賤行乎貧賤』、訓勉僚屬要有責任心、近日外間宣傳冀東政府將來合流問題、吾人作事須具有決心、貫澈始終、富貴不能淫、貧賤不能移、患得患失則非也、並聞於本月二十五日特發獎金以勵屬僚云、

唐憲兵隊長 歡宴各界名流

【唐山特訊】唐山憲兵隊隊長杉田隊長、自駐唐山以來、維護商民保衛地方、是以各方感情均極融洽、日昨(二十二)日下午六時杉田憲兵隊長、特假唐市商會大樓、約請警防司令部王司令、張督察長及各顧問全體官佐、并本市名流舉行盛宴、以資聯絡感情、席間籌觥交錯、杯酒爲歡、直至八時許始散云、

通縣成立 戶籍警訓練班
受訓後分派執行職務

【通縣通訊】本縣縣長胡光氏、爲澈底清查戶口、特在第一分局內、成立戶籍警簡易訓練班、並派警務局股員金伯堅任訓練主任、欒耀庭任敎員、專授調查戶口常識、警務局及第一分局警額抽調十五名、外區每分局各調一名、共計二十七名、限十五日竣事、受訓後分派各分局所、執行調查戶口職務、將來人口統計、可得實確云、

唐山警務局 召開局務會議

【唐山通訊】唐山警務局於本月十八日下午二時、在該局會議廳、召開第十次局務會議、議決要案如下、(一)近來本市警察、各方頗多獎許、此後仍望各分局隊官警、益加奮勉、本諸一貫精神、始終弗懈、萬不可日久玩生、致令前功盡棄、(二)各街巷積雪、應責令該街長督飭各商戶、隨時掃除、不得任其溶化泥濘、以保清潔、而利交通、(三)各鐵道門看守夫、是否按照定時啓閉欄門、應飭員警隨時留意、記明啓閉鐘點、以憑考查、轉商車站設法改善、(四)警笛使用法、從新改定、另令局隊遵照、(以上主席報告)(五)於舊歷年節禁燃竹炮案、(議決)由各分局隊禁止鞭炮舖及攤販發售鞭炮、餘者聽之、(六)凡政府所屬機關職員及警務局官警住宅、均須登記戶口案(議決)由二科訓令本局所屬各官警、均須遵章報登戶口、違者撤職、限三日報齊、其他各機關職員、如有違抗者、由該管分局查明姓名職務、報告本局、以便轉請飭遵云

留守營築公路 現已開始修築

【留守營通訊】本鎭警務局、頃奉上令、沿北寧鐵路附近應修築汽車公路、以利交通、局長劉振名、於本月二十日召集全區各鄉長會議、討論修築辦法、當場議決、西由昌黎縣界老道起、東至都寨村南磚窰止、計長三十餘里、共分七段、每段撥派民夫二百名、於二十日實行動工修築云、

灤縣加緊冬防 縣長親自巡邏下道

【灤縣通訊】灤縣縣長王燦章、鑒於時値年關在邇、冬防吃緊、特於本月十七日、又召開全縣警防會議、討論維持治安辦法、加緊巡邏會哨、一切計劃、極爲週密、當日夜午該縣長親率馬警冒寒出城巡邏、巡至馬官營適該鄉鄉長副田駿等率人巡邏、當時王縣長深念時至風雪交加、而該鄉長等親率民團下道、對於鄉間安寧、熱心可嘉、當獎洋二十元、以資鼓勵、預料値此年關將屆、冬防吃緊、而宵小之徒定當斂跡云、

唐市昇平景象 家家度歲忙 年貨極暢銷

【唐山特訊】唐山市面以舊年在即、各種年貨上市、沿街馬路兩旁攤販陳設、市民相偕購年貨者絡繹不絕、尤以購買花燈彩炮、年紙年畫者爲多、皂糖、供香、糖菓亦占大部分、商號忙於討賬、肉市菜市更忙買賣、十分熱鬧、十足表現冀東之昇平氣象云、

唐山粥廠開鍋 王鐵相氏慨解義囊 經費現已全數捐齊

【唐山通訊】冀東警防司令王鐵相氏、以本市粥廠經費困難、遲至嚴冬尙未開鍋、千餘貧民嗷嗷待哺、王氏爲救濟貧民計、故於月前首先提倡、卒於日昨開鍋、貧民得以救濟、王氏慨解義囊個人助洋六百元、并各方勸助四千元之經費、現已全數捐齊、除警務局游局長助洋三百元、本市紳商助洋一千元外、餘均係爲各界所捐助、可供粥廠三四個月之開除、貧民得救活命、均感激無涯云、

唐市大風 天氣嚴寒

【唐山通訊】本市昨(二十一)日晨、即天氣陰沉、五時餘西南風大作、至晚始稍息、又値昨日大寒節、故氣候嚴寒、爲本市入冬以來最嚴冷之日云、

冀東銀行業務發達 紙幣信用益臻鞏固

【唐山通訊】本市冀東銀行自去年八月開幕以來、積極擴充業務後、並普設支行、辦事處於各市鎭、該行業務突飛猛進、同時冀東紙幣信用、愈臻鞏固、京津及冀東民衆、均異常信賴、因此該行下期之決算、雖營業時間僅三四個月、然除去十三四處之開辦費、及各項開支外、贏餘極爲優厚云、

視察冀東教育觀感 教廳馮督學廣播

【唐山特訊】冀東教育廳、前會派遣督學分赴冀東各區視敎、現該廳馮督學特撰『視察冀東教育觀感』一稿、在冀東電台廣播、茲將其原辭錄後、

『流光似水、歲月如流、二十六年已成過去、二十七年又在開始、追念視察一年來冀東教育情形、頗多感想、敬爲諸君簡單報告、冀東二十二縣、人口約七百萬、失學之兒童佔百分之六十强、冀東政府勵精圖治二年以來、對於敎育、增籌經費、力加改進、學校數目、日漸增多、失學兒童已日漸減少、冀東樂土、此誠冀東民衆之福也、本區學校敎育、除敎育廳直轄通縣男女師範、灤縣師範、午關山鄉村師範、通縣農科職業學校、唐山遵化新集中學外、尙有縣立簡易師範二十校、縣立中學五校、私立中學十校、小學五千餘校、社會敎育各縣民衆敎育館、除興隆密雲懷柔平谷三河外、各縣均已成立、全區敎育在量的方面、已有可觀、在質的方面、尙多欠缺、再求猛進、惟有仰賴敎育界同人之努力奮勉、本年度敎育廳、爲改進全區敎育起見、分二區派員視導、視導任務、(一)考查各縣縣長對於辦學是否熱心、(二)各縣學務科長及辦學人員是否稱職、(三)各中等學校初等學校班級人數、建設設備、敎法管訓、經費支配各情形、是否合理認眞、全區敎育、大致已觀察完竣、其優點爲民風樸厚、學生勤苦好學、其劣點(一)爲各縣學款不能統一收支、學校因之不能平均發展(二)各縣增籌敎育經費、過於困難、只能維持原有事業、不能新有發展(三)各縣學事訴訟過多、往往影響敎育進行、(四)鄉村小學自爲風氣、自由延聘敎員、以致敎員資格不齊、縣政府無權統制、整頓時感棘手、(五)小學經費由鄉村自籌、頗感拮据、設備簡陋、內容殊欠充實、(六)敎員月薪有六七元者、有年薪百元者、待遇過低、不能專一職業、冀東爲富庶區域、人口衆多、交通便利、二年以來、地方鎭定、敎育已入軌道、全區辦學人員、應上體政府興學之殷、下念失學兒童之苦、羣策羣力、奮勵振拔、再求全區敎育進步云、

冀東廣播電台 預告節目
一月廿四日 (星期一) (XIKG)

下午
- 七・〇〇 預報本晚節目
- 七・〇二 唱片(洋曲)
- 七・一〇 講演 冀東防共自治政府輪流辯論廣播大會 長官辦公廳
- 七・三〇 唱片
- 七・四〇 宣傳室情報
- 八・〇〇 時報
- 八・二〇 日語教授 第五十二課
- 八・四〇 新聞
- 八・五〇 唱片 (國劇)
- 九・〇〇 預報明晚節目

日語教授第五十二課

雪(ユキ)ガ降ツテ寒(サム)イデス — 下雪很冷。
火(ヒ)ニアタリナサイ — 烤火吧。
風(カゼ)ガ吹(フ)キ出(ダ)シマシタ — 颳起風來了。
何風(ナニカゼ)デスカ — 甚麼風呢？
西風(ニシカゼ)デス — 西風。
今日(ケフ)ハ晴天(セイテン)デス — 今天是晴天。
今日(ケフ)ハ暖(アタタ)カイデス — 今天暖和。

聲明圖章遺失廣告

敝人前在天津中國銀行開有特種活期存欵存摺六二六號在該行留有方形木質圖章以憑取欵茲因遷移於二十七年一月十二日在恒安里地方將此項圖章遺失除向該行聲明並另換新圖章外前項圖章無論何人拾得作爲無效特此聲明 李志仁啓

東洋印度 鷄素燒 加利飯 名貴茶酒 宵夜小吃
美食堂
MINEZ ORIENTAL CAFE—RESTAURENT
特一區中街起士林對過

社團法人 天津日本共立醫院
天津日本租界闕島街
電話 事務室用 二〇〇三一 公衆用 二〇八一二 院長住宅 二二三八一
內科 院長 醫學博士 石山謙雄
外科、皮膚科 醫長 醫學博士 石原經德
小兒科 醫長 醫學博士 川上義夫
產科、婦人科 醫長 醫學士 石倉猛雄
耳鼻咽喉科 醫長 醫學士 中島恒夫
眼科 醫長 醫學士 針貝哲雄
X光科 主任 醫學士 石倉猛郎
理學的療法科 技術員 峯廣
臨牀檢查部 主任 醫學博士 石原經德
外來診療時間 自午前九時至正午 自午後一時至五時 日曜全休

京津 源利銀號
【總號】北京前門大街 【分號】北京西單牌樓
天津支店 日界旭街中間路西
錦上添花 一仲再仲 連仲三元
【第三次】紙條票 頭馬【1939】 二馬【4851】 獎金領訖
【第六次】遊藝券 頭一二三獎 1485 981 1425 備欵待領
又三十三黃河券 仲期 013883 頭獎誌禧
連第二副利濟 仲期 092868 頭獎誌禧
請速領欵十足照付
同時並連售二仲三五大獎不及備誌

天津 利濟慈善獎券 每張二角 頭獎五千元
本十二月八日在中原公司六樓開獎 風雨不更 歡迎參觀
總經理天津大福來分號、興源分號、萬寶源分號、大運來、裕大、源利、正通、寶豐、利元、惠中、泰來、勝利、北京正通、源利、順興

新春貢獻 三萬金鎊
【請速購英國】倫敦香賓
頭馬五個 各得三萬鎊 二馬十五個 各得一萬五 三馬十五個 各得一萬鎊
每張八元五角 三月廿五開獎
黃河獎券 每張一元 十二月十五
美國賑濟 分售二角 廿五開獎
聚元銀號 天津法界綠牌電車道

第卅三期 黃河獎券 頭獎一萬元 每張售一元 二月十五開
最易中獎 利濟 正券頭獎五千元 副券頭獎三千元 每張二角 本月廿八開
一〇九次 美國賑濟 頭獎五千元 每條洋二角 二月十日開 本月廿五開
(函購加一角三分)

德茂源綢緞莊法界支店
泰康商場樓下西面電話四零五二八號電話要貨立刻送到喜事壽事嫁料每個由三毛起碼並贈送美麗錦盒收買嫁料出價從豐出賃嫁料手續簡便男女壽衣高次齊備鳳冠霞帔朝服便服全套出五元五毛起碼總號仍在北海樓對過胡同內照常營業

北寧鐵路天津營業所通告

查本所原設有二局自動電話，乃自事變後迄未恢復。殊感困難。經再與電政機關磋商，改設人工電話一處即六局一七〇五號。所有購買各次列車客票，接送旅客，行李，包裹，貨物，以及問訊等事，請用該號電話通知本所，定即應付送達，決不稍涉遲延。特告。

北寧鐵路管理局啓事

玆將天津扶輪中學校敎職員工役補領八月份薪資及學生請領證書保證金辦法三項開列於左：

一，扶中員工未領八月份薪資者，務於二十七年一月三十一日以前，親來本局人事課敎育股請領，屆時應開具職務薪額，取具殷實舖保一家或本局職員二人之保證書，並附具簽名蓋章收條，經核相符，即行發給，如本人不能親來，得函託本局職員二人作保，此項薪資，亦准照發，倘逾期不領，即停止發給。

二，學生請領保證金，應親來人事課敎育股開明姓名年歲籍貫年級班次，並繳呈原發收據，及本局職員二人之保證書，經核明無誤，即行發還，如收據遺失者，應另行取具相當證明，或再由在職人員加以保證。

三，學生領證書，應取具請本局職員二人保證書，經核明無誤，即行發給。

國際法律事務局
△辦理訴訟及非訴訟案件
△代理民事商事及刑事辯護
△担任各公司法團及個人家庭法律顧問
△受任管理房產土地之不動產
△清理及整頓各商號公司債務等一切事項
★國際間各國語言皆可
局長 竹內信 大國法律學士 法師辯護士 前日本東京法院法官
主任秘書 田禹琦
地址天津法租界中街九七電話三三〇二三號

時疫專科 郭眉臣大夫
醫寓法租界二十三號路三十九號電話四局〇九三一號

春節禮品 鐘紡
齊備愜意禮品
漂亮大方非常
襯衣領帶絲襪
具有獨到之能
饋贈高戚貴友 保您同聲稱幸
店址日租界旭街大馬路十八

初級日語廣播教授課本 每本仍售大洋五分

北寧鐵路行車時刻表 (中華民國二十六年十一月一日起實行)

京豐客車 535	京豐客車 531	津京客車 415	楡津客車 413	瀋京客車 407	瀋京通快特車 403	種類	站名	種類	京瀋通快特車 402	京瀋通車 408	津楡客車 414	京津客車 416	京豐客車 532	京豐客車 536
				14.20	23.40	開	瀋陽	到	23.30	12.15				
				22.30	8.15	到	山海關	開	15.00	22.40				
			12.40	23.10	9.00	開	山海關	到	14.2[illegible]	21.50	17.30			
			13.02	23.39	9.20	到	秦皇島	開	14.05	21.29	17.10			
			13.04	23.41	9.23	開	秦皇島	到	14.03	21.27	17.08			
			13.33	0.25	9.50	開	北戴河	開	13.41	21.05	16.44			
			13.51	0.48	10.05	開	留守營	開	13.23	20.46	16.24			
			14.19	1.28	10.30	開	昌黎	開	13.05	20.24	16.01			
			15.24	2.31	11.20	開	灤縣	開	12.17	19.25	14.58			
			16.14	3.18	11.57	到	古冶	開	11.41	18.36	14.05			
			16.24	3.28	12.07	開	古冶	到	11.31	18.27	13.55			
			16.51	3.53	12.27	開	開平	開	11.15	18.03	13.31			
			17.03	4.05	12.38	到	唐山	開	11.04	17.49	13.17			
			17.09	4.10	12.43	開	唐山	到	10.59	17.44	13.12			
			18.26	5.17	13.41	開	蘆臺	開	10.05	16.43	12.05			
			19.28	6.17	14.33	到	塘沽	開	9.11	15.37	11.00			
			19.34	6.20	14.36	開	塘沽	到	9.08	15.32	10.55			
			20.35	7.20	15.30	到	天津東站	開	8.15	14.25	9.55			
		10.45		7.45	15.45	開	天津東站	到	8.05	14.05		20.05		
		10.54		7.54	15.54	到	天津總站	開	7.57	13.56		19.56		
		11.00		8.00	15.56	開	天津總站	到	7.55	13.50		19.50		
		11.35		8.35	16.21	開	楊村	開	7.30	13.18		19.1[illegible]		
		12.02		9.02	16.43	開	落垡	開	不停	12.49		18.49		
		12.27		9.24	17.02	開	郎坊	開	6.53	12.29		18.29		
		13.18		10.15	17.37	開	黃村	開	6.13	11.38		17.38		
		13.40		10.37	17.54	到	豐臺	開	5.56	11.13		17.05		
17.16	7.00	13.45		10.42	17.58	開	豐臺	到	5.54	11.08		17.00	9.04	20.34
17.32	7.14	13.58		10.55	18.10	開	永定門	開	5.45	18.56		16.48	8.52	20.20
17.49	7.31	14.15		11.15	18.25	到	前門	開	5.30	10.35		16.30	8.30	20.00

附註：關外時刻較關內快一小時

通縣支綫

客 65	客 63	貨客 61	下行車	站名	上行車	貨客 62	客 64	客 66
15.30	12.30	7.15	開	前門	到	10.15	14.50	17.35
15.38	12.38	7.25	開	東便門	開	10.07	14.44	17.29
15.58	12.58	7.46	開	八里橋	開	9.46	14.23	17.08
16.11	13.11	8.00	到	通縣南	開	9.30	14.08	16.53
16.14	13.10	8.08	開	通縣南	到	9.22	14.06	16.51
16.20	13.22	8.15	到	通縣東	開	9.15	14.00	16.45

北戴河海濱支綫

客 85	客 83	客 81	下行車	站名	上行車	客 82	客 84	客 86
16.10	13.00	9.20	開	北戴河海濱	到	10.20	14.10	17.10
16.30	13.20	9.40	到	北戴河	開	10.00	13.50	16.50

(六二三・客警)

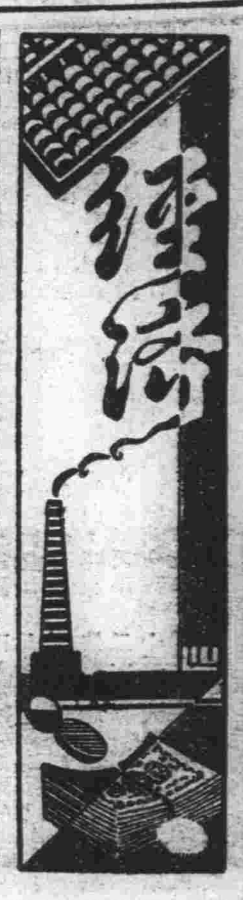

新關稅率施行後 華北企業漸發展
現地工場依然有利 友邦商紛投資

事變勃發後由日本內地及滿鮮方面陸續來華之企業家等、其後不久知悉中華民國臨時政府成立稅率將施改正後、立即認爲其企業計劃在現地設立工場是否有利、有施再檢討之必要、但現今新稅率業已發表、除一部分企業以外、均確定現地工場依然有利、於是該方面業者間突然紛紛考慮建築工場用地之土地問題云、

日對華北通貨 日金價應提高
賀屋藏相表明見解

【東京二十三日同盟社電】賀屋藏相於二十二日衆議院本會議席上、答辯川崎克氏之質問演說、談及華北之幣制問題、結果謂使日金價格之提高、最爲適當、今後通貨政策、將向此方面進行云云、藏相將此見解業經表明云、

棉花市續呈暴騰
◇…出口商活潑賣方勒價

依棉花輸出稅發表出口商頗期待先向內地訂賣買亦呈活潑、一方洋行方面之買進繼續好況、及批發家因爲將來行市欲漲、現均不願出手、舊正月以前因來貨薄弱、故賣氣激烈、行市遂轉昇騰、二十二日洋行方面訂賣實稍閑散、流率四二、〇〇、九一包、四三〇〇、五〇包、四四、〇〇、四〇包、四三、五〇、二〇〇包、榮大四五、〇〇、三〇〇包、四一、五〇、五〇包、白棉四五二〇、七〇包、福家西河三六、〇〇、二八〇包、由上表觀之行市比前日反騰一元云、

本市法租界二十六號路 日用品營業社 昨日開幕試辦三月

日用品營業社、以消費合作之宗旨、謀用戶便利等情、業誌前報、玆悉該社昨日正式開幕、聞在最近三個月內爲試辦期、該社訂有分期進展計劃、不以營利爲主、先求社會大衆認識、充分利用該社、以免商人之剝削云、

接近舊年 年畫銷暢
宮南北大街市景

本市宮南北大街向爲年貨之集中地、近自舊年將臨、各種年貨雜然紛陳、而自水閣大街至襪子胡同一段幾爲年畫攤所佔滿、查年畫一項、原產自津西炒米店、其出品多爲有光紙石印、不出吉利習俗、及各種戲劇、因紙質薄脆、畫工欠精、已歸天演淘汰、而本市協成、震記、華忠等各大石印局出品之年畫、遂應運而生、紙質方面、多已改爲洋紙、印工套色、精細甚多、依本年市上畫幅、除舊版外、新版關於習俗方面有入財兩旺、財神門法、發財回家等、關於舊處畫圖亦應有盡有、惟有出品不能運銷四外、僅在本地行銷、每百張價三角、獲利無多、然因習俗關係、生意極爲繁盛、

棉紗布交易活潑
棉紗商盡力拋售存貨

棉紗棉布——決定廢止冀東貿易、對發表新稅率均表好感、期待至舊曆正月大可暢銷、故買氣旺盛、因之交易亦呈活潑、一部棉紗商進行拋售存貨、棉紗方面交易繁盛、二十二交易額計十七支、八馬行市二〇〇元、二〇支之八馬十全行市二〇八元、四二支之三子大福行市三三〇元、全部均爲無稅、惟五服八元八角五(連稅)云、

冀電業公司 正式成立
工程計劃進行中 ◇◇◇◇◇◇

準備合流之冀東防共自治政府、爲繁榮唐山市面起見、特與興中公司商定、合組『冀東電業公司』、自辦發電廠、供給唐山及唐山附近一帶用電、該『冀東電業公司』、業已正式成立、由池長官自任董事長、天津電業股份有限公司總務科長高原、充任副董事長、一切工程計劃、均在積極進行中、關於技術部分、悉由興中公司派遣專門技師負責、將來竣工發電後、裨益唐山市之繁榮、乃工業方面用電、實非淺鮮云、另據探悉、目今唐山用電、係由啓新洋灰公司之發電廠供給、惟唐山爲北方著名工業區、如開灤煤礦、華新紗廠、用電至多、而市面又日趨繁榮、故啓新發電廠爲碼力所限、每感供不應求、玆次政府自辦發電廠、開竣工發電以後、對啓新方面、已籌有善處之道云、

舊年節中糧商胃健 雜糧市續暢
元吉豆玉米成交至夥

本市雜糧市況、近日以年節迫近、各業行將在舊歷年中休市、各商胃健、盡力吸購、市氣挺進、成交亦夥、昨日行市、錦州元豆九十噸、開價六元三二、又市六元三五、北河元豆二百二十噸、開價六元一八、又市六元一九、六元二、六元二三、通州元豆四十噸、開價六元三、口吉豆十噸、開價十五元八、帶皮口紅糧四十噸、開價五元六五、錦州玉米七十五噸、開價五元一四、又市五元一五、五元一六、紅螺玉米五十噸、開價五元二二、白窪子玉米三十噸、開價四元九六、石山站玉米三十噸、開價五元一八、七里河玉米三十噸、開價五元一九、沙嶺子白玉米三十噸、開價四元八五、

麵粉市盛
前日成交四萬袋

在此舊曆年節到來時期、麵粉市、頗呈活潑、蓋因俗例過年、市民均注意於吃的問題、而各商家、自舊正初一至初六日大部休市、故無論商家住戶、售均儲辦食糧、麪粉銷路、循例年節大暢也、據河壩市場消息、二十二日成交達四萬袋、行市計頭號麪綠字五元一七、飛龍五元一七、紅綠三菱五元二綠金雞五元一、一號麪竹字四元九六、銀杏四元五七、實石四元六七、天壇四元七八、幸福四元七五、紅三菱四元七五、鶴印四元三八、

鐘紡
向京發展營業

鐘紡公司、在事變後、即有向北京發展計劃、刻已在東城趙堂子胡同、及北池子兩地、購置房屋、更擬在王府井大街金城銀行樓上、設置事務所、現正在交涉中、此外原有北京飯店內之華北出張所、已定日內移往趙堂子胡同、設臨時事務所、目下由前大阪販賣係主任土田俊吾氏任所長、開始主持、趙堂子胡同、準備開設百貨商店事宜、又在王府井大街附近、設置汽車裝油處、開已在立案中、惟無論取何形式、鐘紡製品販賣所之設置、已屬確實、在京日商、對其開幕、頗爲期待云、

白菜走銷旺
每百斤略漲二三角

現値舊曆月底、市民均已着手準備過年、菜蔬上市、極爲踴躍、而銷路最多之白菜、每晨大車小車滿載、赴各菜市內販賣、北大關、官銀號、東浮橋、及英法菜市、堆積極多、因走銷甚旺、故行市亦現昂勢、目下每百斤約三元三角至五六角、較之平日約漲三四角、惟華界菜市、及赴各街巷之小販、則價較廉云、

皮張續暢
羔叉白猺羓成交多

皮張交易、昨續有成交、故交易僅羔叉皮及白猺羓兩項、惟應法國及美國方面需要、據公誠消息、古實財洋行買義聚棧、雜路羔叉皮百三十五張、開價四元一角、又高達洋行、買增盛昶白猺羓百三十五張、開價九元八角云、

大米尚平
人情穩堅平 ◇◇◇◇◇

昨日本市大米市況、仍在滯業中、人情穩趨堅平、西貢十元三四、清水十元三四、蕪湖機八元二三、八元七八、鎮江機八元三四、八、十一元五六、江米麻十一元、洋江十二元五六、以上新秤百斤計

省行設辦事處

河北省銀行爲普遍調劑全市金融起見、特於本市特別一區威爾遜路設立辦事處一所、業於本月十九日

上午十時正式開幕、該處主任爲孫伯岩、助理祝仁與、所有一切營業項目、大致與總分行相同、聞以臨時低額貸款與發行小額銅元票爲主、是日除總行經理、經理及各科科長前往指導外、並有孫氏銀錢界之友好、前往道賀、孫氏服務銀錢界有年、曾任鹽業銀行交際及振義銀號副理等職、與本市銀錢界及外行家頗有相當之連絡也、

冀東銀行支行

冀東銀行爲拓展本行業務及調劑各地金融計、除先後於京津各地及冀東各縣設有支行與辦事處外、於上月間即行着手籌設辦事處於河頭、內幕業已竣事、乃於本月十七日正式開幕、各界蒞臨參觀幷賀、盛極一時、聞該辦事處之營業項目、大致不外存放款與發行鈔票等項、是日當地一般商號趨往撥倉者(即開幕時往存款者)、頗形擁擠、

省銀行新副理

本市華義銀行自昨年終宣告清理後、該行全體職員一律解散、華經理李秋嚴隨亦賦閒、迄未謀有高就、幸以本市河北省銀行總行自調任該行副理章晴蓀赴京後、久乏相當人才繼任、玆以李氏尙無新就、資格亦極適當、乃特延聘李秋嚴氏繼任副理、當於本月十七日正式履新、本市各銀行號聞人往賀者、頗爲踴躍、蓋李曾任本市東萊銀行經理等職、於銀錢界頗有相當之聲譽也、

舊除夕值星期 華銀行仍辦公

本月三十日係舊曆除夕、正値星期、本市銀行公會以年終各外行家率皆結賬撥劃事宜倍於平時、銀行與各行家之關係、本極密切、倘是日銀行照常休息、金融市面之動轉、當遭阻止、屆時不幸問題、難免發生、影響市面誠非鮮淺、是以銀行公會、有鑑於斯、遂次召集同業會議、結果議決、三十日雖值星期、各華商銀行一律照常辦公、以維市面而固金融也、(完)

本報特約 海外商情電訊

美證券續跌
債市平疲小麥返升 棉花市情一致低落

……(紐約二十二日電)……

證券

本日紐約證券市價仍無起色

道瓊斯指數種類	二十一日市	二十二日市	升落
三十種實業股	一三〇·六九	一三〇·〇八	落 ·六一
二十種鐵道股	二九·八〇	二九·五九	落 ·二一
二十種公用股	二〇·二八	二〇·一八	落 ·一〇
四十種債券	八〇·二〇	七九·八九	落 ·三一
十一種物品	[illegible]	[illegible]	落 [illegible]

市態益滯、早市間除一部零散多頭、一致出籠了結外、則無他家徘徊市間、市終歸下游、僅少數股票略遭撐持、尾市稍提、按諸經紀家談稱、倘國內外種種商業及政治消息、依然如斯沉寂、則美證券市面之顯著動態、期內恐難見有、市之演變、唯有順播而已、本日收盤除啊吉森鐵路、畢司雷恒鋼鐵、紐約中央鐵路、及通用電氣諸股略升外、餘者仍纖跌落、以美國機關車、凱司農具、商業信託、黎白玻璃、美國橡皮及古德利輪胎諸股、所落較夥、交易稀薄、半日共安四十一萬股、玆將本日紐約證券市價分別錄後、

美證券名稱	二十一日市	二十二日市	升落	
美國鋼鐵	五八·六二五	五八·六二五	未	更
畢司雷恒鋼鐵	六一·六二五	六二·一二五	升	·五〇
安愛康大銅鑛	三三·〇〇	三二·七五	落	·二五
萬國鎳鑛	五〇·五〇	五〇·二五	落	·二五
烏格拉司飛機	四三·八七五	四三·二五	落	·六二五
紐約中央鐵路	一七·五〇	一七·七五	升	·二五
美國橡皮	三〇·六二五	二九·七五	落	·八七五
孟高華百貨	三四·六二五	三四·六二五	未	更
派拉蒙影片	二一·一二五	二一·〇〇	落	·一二五

債券

本日紐約債券市價漲落不一

市態持平、美外電力五五·〇〇元、未更、國際電報電話(一九三九年)八八·五〇元、升·二五元、國際電報電話(一九五五年)六一·〇〇元、落·三七五元、新英蘭煤電氣五二·〇〇元、未更、標準煤電氣四八·五〇元、落一·三七五元、

棉花

本日紐約棉花市價一致低落

市況鬆疲、全日交易尙夥、傳來以利物浦價格報落電訊、同業頓意吐出、市面疲風瀰漫、售意、價因難展、市況亦露歉、結果收盤較前下落由五磅音至十磅音、玆將本日紐約棉花市價分別錄後、

月份	市價	升落
三月	八·四三	落·〇四
五月	八·五〇	落·〇七
七月	八·五六	落·〇六
十月	八·六五	落·〇八
十二月	八·六九	落·一〇
一月	未開	未開

小麥

本日支加哥小麥市價回升、

市況轉俏、全日交易仍形稀薄、僅安一五·四七一·〇〇〇蒲、緣溫尼沛市價報升、浮空乘機納進、兼以出口商進買頗好、價迫上提、市情俏利、結果收盤五月份九五·一二五元、升·五〇元、七月份九〇·一二五元、升·六二五元、九月份八九·七五元、升·八七五元、

每週物價指數
‖中國經濟研究所編製‖
(民國十五年全年平均一〇〇)

(一)華北批發物價指數

第一分類▽……

指數／時期	一九三八年一月六日至十二日	十二月三十日至一月五日	一九三七年十二月平均
食物	一四一·〇〇	一四一·四六	[illegible]
布疋及其原料	一一〇·三九	一一一·九九	[illegible]
金屬	二〇二·二五	一九九·六〇	[illegible]
建築材料	一四五·一三	一四五·三三	[illegible]
燃料	一四〇·五七	一四〇·六四	[illegible]
雜項	一四四·九九	一四五·七七	[illegible]
總指數	一四三·六六	一四三·九七	[illegible]
國幣購買力	減 六九·六五	減 六九·五五	減 [illegible]

第二分類▽……

指數／時期	一九三八年一月六日至十二日	十二月三十日至一月五日	一九三七年十二月平均
農產品	[illegible]	[illegible]	[illegible]
動物產品	[illegible]	[illegible]	[illegible]
林產品	[illegible]	[illegible]	[illegible]
礦產品	[illegible]	[illegible]	[illegible]
原料品指數	[illegible]	[illegible]	[illegible]
生產品	[illegible]	[illegible]	[illegible]
消費品指數	[illegible]	[illegible]	[illegible]
製造品	[illegible]	[illegible]	[illegible]
總指數	[illegible]	[illegible]	[illegible]

(二)天津工人生活指數

時期	銀元物價計算 食物	服用品	燃料與水	房租	總指數	銅元物價計算 食物	服用品	燃料與水	房租	總指數
一九三八年一月六日至十二日	一五六·〇二	一〇八·五三	一一四·一八	九八·四三	一三七·〇九	二一八·一五	一五一·七五	一五九·六五	一三七·七九	一九一·六八
十二月三十日至一月五日	一五七·二七	一一二·七七	一一四·二四	九八·四三	一三八·一五	二一九·八九	一五七·六八	一五九·七三	一三七·七九	一九三·一六
一九三七年十二月平均	一五七·六四	一一一·九八	一二三·〇〇	九八·四三	一三九·六二	二二〇·六八	一五六·七〇	一七二·三〇	一三七·七九	一九五·四五

足金 續升五角

本市足金暗盤、近數日來頗有繼長增高之勢、續呈俏利、惟市場間進者氣盛、而售方迄無熱意、故交易雖仍現薄弱、市氣遂迫價上升、續見呆漲、昨日雖值星期、仍照常開盤、午前十時餘、成交一市、計五十兩、按一百三十五元七角開出、較週六末市百三十五元二角、計漲達五角、入後求供勢息、轉呈沉寂、五時許即告收盤云、

海外銀市

【倫敦二十二日電】大條銀近遠期一致未更、

【蒙特利爾二十二日電】本日銀市收盤、各期五升五分、

近期	四〇·〇〇
一月	三九·八二五
三月	四〇·二五
五月	四〇·五〇
七月	四〇·七五

【紐約二十二日電】本日週六現貨銀市循例停拍、

【孟買二十二日電】本日銀市收盤近期未更、遠期升七安那、近期 五〇·六八、遠期 五〇·四

海外匯市

【紐約二十二日電】◇美國◇ 日滬三市均未更、匯英落三分、匯法升·〇二五分、

倫敦	四·九九八七五	美元
上海	二九·七〇	

【倫敦二十二日電】◇英國◇ 滬日三市穩定、匯法落·〇〇八一生丁、匯德落·〇二五分尼生、

紐約	四·九九八七五	美元
上海	一四·二八一二五	便士
日本	一四·〇〇	便士
巴黎	一四八·三一	佛郎
柏林	一二·四〇七五	馬克

匯美

日本	二九·〇六
柏林	四〇·三五
巴黎	三·三一

【孟買二十二日電】◇印度◇ 匯英落·〇三一二五、匯日則平、

倫敦	一八·〇九三七五	便士
日本	七七·五〇	羅比
紐約	二六五·八七五	羅比

行情前途

昨日本市各業市況、仍不開展、惟以政府頒布新關稅率定於昨日起實行、各業人情異常衝動、心氣俱極興奮、今後市場以稅率之變更、勢須另有一番之開展、前途殊堪欣喜、日內何傾向、或以時日尚近、未能完全表面化、各市究將如何、舊年、全市場俱在結束中、年後將有急轉直下之象、玆就現狀、略爲分述如次、

麵粉

本市麵粉市況、日來頗爲強健、走銷亦盛、各地客幫以舊年市面開展、均欣然色喜、若就連日狀況觀察、市氣仍可看昂、但以政府爲維持民食起見、暫時免稅、市價當因是減低、以後來價亦必轉姿、惟以各商存底猶未銷罄、售戶雖能讓步、日內尚不致甚大、但市價之低減、則無疑義矣、

大米

自事變而後、華中華南大米即無貨到、市中所仰賴者則爲原有之存底及津郊出品、國外產品之不能輸津、既以稅率之重大、且以費用較平日爲重、故俱不能進口、而津郊出產又不能供給市中之全部消耗、市價頗昂、刻聞以政府暫時免稅、吃底轉輕、市價當可跌落、然以三數日內尚難有貨運到、市氣低迷恐不大、

毛絨

毛絨市場近日雖有零星活動、然人情甚疲、各商心氣甚萎、蓋以美國進戶冷落、市氣過低、售戶不欲脫手、玆以政府減低出口稅、進戶買進出口當不致虧折、各商持價雖不致過昂、但則價可望平昂、當無再度下落之虞、惟以年關迫近、市面或難一帆風順耳、

棉花

此間棉花市況、近日極顯不定、粗絨未脫滯境、細絨尙能活潑、刻聞市場人情以受年關之壓迫、異常紛歧、進戶且嫌市氣較大、不甚樂意、現以政府救濟農商、暫時免稅、進戶進吃底轉輕、即可欣然活動、或則價亦不致十分吝嗇、可微增、現市當無下落之虞矣、

乾果

現時乾果市場、以舊年瞬屆、又步入結束季、各客商以此時買進不能赴年市、徒壓資本而已、故俱無意容納、出口商則感貨物缺乏、好貨更稀、而費用又大、一時殊不易大量售進、雖售戶見於市面之不振、欲貶值拋售、但有礙於成本、勢須略爲掙扎、日內恐難轉向開展之途邁進、市氣亦無好景、

津市 粉糧價指數
截至一月十五日止計算
‖(天津市社會局發表)‖
(二十五年下半年平均‖一〇〇)

類別	本週	上週	去年十二月	去年一月
津綠蝠	[illegible]	[illegible]	[illegible]	[illegible]
津綠桃	[illegible]	[illegible]	[illegible]	[illegible]
申兵船	[illegible]	[illegible]	[illegible]	[illegible]
三菱	[illegible]	[illegible]	[illegible]	[illegible]
竹字	一三一、三六	一三〇、六二	一三二、三三	一〇九、四九
三葉	一一六、八三	一一七、六五	一一八、四三	一一一、九六
三羊	一一三、〇八	一一三、四一	一一五、四六	一一三、四八
大米	一三六、一五	一三六、一五	一三五、九六	一二〇、〇〇
小米	一〇八、九一	一〇八、九一	一一六、八五	一二〇、八八
綠豆	一二八、四四	一二八、四四	一二八、六七	一一六、三一
玉蜀黍	一〇四、八九	一〇四、八九	一〇四、八九	—
零售麪粉	一三三、三三	一三三、三三	一三三、三三	一〇八、〇八
玉米麵	一〇四、六九	一〇四、六九	一〇三、一四	一一〇、四四

査表內三菱、竹字、三葉、三羊等牌麪粉、因二十五年行情表內未列、故無二十五年市價、玆就調査所得、三菱與本地頭號麪相同、竹字與申炮車相同、三葉與本地二號麪相同、三羊與本地三號麪相同、故上列四種麪粉、均以二十五年相同麪粉市價、作爲比較、再玉蜀黍關內之指數、因二十五年下半年無此行情、故以二十六年十一月份平均100、一併註明、

津市 每週 粉糧價比較表

類別	單位	本週	上週	增或減
津綠蝠	袋	[illegible]	[illegible]	[illegible]
津綠桃	袋	[illegible]	[illegible]	[illegible]
二號津粉	袋	[illegible]	[illegible]	[illegible]
三號津粉	袋	[illegible]	[illegible]	[illegible]
申兵船	袋	[illegible]	[illegible]	[illegible]
申炮車	袋	[illegible]	[illegible]	[illegible]
三菱	袋	[illegible]	[illegible]	[illegible]
竹字	袋	[illegible]	[illegible]	[illegible]
三葉	袋	[illegible]	[illegible]	[illegible]
三羊	袋	[illegible]	[illegible]	[illegible]
大米	包	[illegible]	[illegible]	[illegible]
小米	石	[illegible]	[illegible]	[illegible]
綠豆	石	[illegible]	[illegible]	[illegible]
玉蜀黍	石	[illegible]	[illegible]	[illegible]
零售麪粉	斤	[illegible]	[illegible]	[illegible]
玉米麵	斤	[illegible]	[illegible]	[illegible]

註 本週係二十七年一月十日至二十七年一月十五日 上週係二十七年一月三日至二十七年一月八日

津股票行市

種類	市價
中國股票	六〇〇
交通股票	六〇〇
金城股票	七〇〇
鹽業股票	六〇〇
大陸股票	一二〇
開灤股票	二七〇

貨幣行市

【裕大銀行報告】

種類	市價
久大精鹽	五〇〇
永利製鹼	七〇〇
中興煤礦	一二五
啓新股票	[illegible]
啓新債券	[illegible]
濟安自來水	[illegible]
回力球股票	[illegible]
美金債券	[illegible]

種類	市價
美金	[illegible]
英金	[illegible]
俄金	[illegible]
法金	[illegible]
日金	[illegible]
義金	[illegible]
德金	[illegible]
關金	[illegible]
津足金	[illegible]
英鎊票	[illegible]
奧票	[illegible]
美票	[illegible]
香港票	[illegible]
菲律賓票	[illegible]
坎拿大票	[illegible]
台灣票	[illegible]
新嘉坡票	[illegible]
銅子票	[illegible]
銅子	[illegible]

大福來銀號報告 電話三局[illegible]

聚涉成塔 集腋成裘
請觀下表便知非謬 如蒙惠顧請移玉至
法租界中街 中國農工銀行儲蓄部

存期	每月存洋	到期共取本利
五年	三元	二百三十九元九角八分
十年	三元	六百四十七元七角六分
十五年	三元	一千四百七十三元八角五分

另有詳章 承索即寄

河北省銀行總行 通告

啓者玆値舊歷年關在邇本行爲扶助小本工商業及救濟市面起見擬增加臨時低利放款一種借款額最多五百元利息六釐期限兩個月凡本市小本營業擬辦年貨欲向本行借款者請向東北城角分行接洽又本行所屬河北銀錢局新版小額銅元票四枚六枚兩種亦經赶印運津定於一月十六日起在東北城角分行發行每元兌換四百六十枚搭配行使星期六下午及星期日照常辦事恐未週知特此通告

金城銀行 儲蓄處
一 英租界中街
二 東馬路
三 法租界梨棧

儲蓄種類
一 活期存款
二 定期存款
三 特種存款
四 通訊存款
五 禮券存款

天津中原商業儲蓄銀行
特種存款 有活期之便利 得定期之利息
行址 總行日租界旭街 分行法租界二十六號路
電話 二三四六三 二三〇〇二

天津大陸銀行
收費低廉 押款便利
堅固貨棧
第一貨棧 地址法租界河沿 電話三三·二六四八 三三·一四〇八
第二貨棧 地址法租界河沿 電話二二·〇四七七
第三貨棧 地址特三區二緯路 電話四·〇六八八

天津 物華樓 金銀珠寶店
珠寶鑽石貨高價廉
金銀首飾成色十足
器皿禮品式樣新奇
餽贈親友保管滿意
總店 日租界旭街新明大戲院對過 電話二〇五二九號
分店 法租界大明戲院左首 電話三四三五一

飲食界中之權威者 設備華麗之大食堂
中原酒樓
營業時間 一月廿日起由上午九時至下午十一時
地址 旭街中原公司六層樓

樂園

樂園稿約

本刊性質凡屬戲劇，跳舞，電影，回力球，賽馬，婦女，漫畫，攝影等作品，均所歡迎。茲將稿約列下：㈠文長以千字左右者爲最佳。㈡稿末務註明姓名住址並於稿上加蓋圖章。㈢稿披露後於月終奉致酬金。

一盞清茶一縷烟 家家祭竈忙
糖瓜祭品等物極暢銷 迷信風俗已深入民間

俗謂：『送信臘八粥，要命關東糖。』臘八甫過，今又屆祭竈之期。家家都忙着祭灶，因此糖瓜等應時的東西，在市場極爲暢銷。唐羅隱有送灶詩云：『一盞清茶一縷烟，灶君皇帝上青天。』得證祭灶之風已久。

說到糖瓜，即關東糖，甜味不大，而膠不小。當祭灶前，過了臘月二十街頭攤販以及鮮菓店，均有糖瓜陳列。雖稱糖瓜，不僅爲糖瓜一種，或如葫蘆，或如瓢，或如球，或如元寶，形式新奇，不一而足。甚見有瓜蒂綴以紅絲菜者，當今日大小糖瓜雜陳在市上的時候，在那素白色的糖瓜上貼着一些紅的糖絲，一個個擺在寒風凜冽的街頭上，會令人聯想到年末即將降臨的先兆。在這歲暮的街頭上還是最引人逗思的一種點綴了。

糖瓜分眞僞二種，眞者爲江米所造，僞者爲黍米，名關東糖，是北京的稱呼，糖關東，而關東地方祭竈反無此種糖，尤無糖瓜，多以芝蔴糖供奉。各地風俗不同，北方與南方就不一樣，其情趣也就迥異了。中國的祭竈本來是迷信的事，不過是相沿已久，便見怪而不怪了。相傳祭灶王的意義，就是送他上天奏本，三十晚上過年時再重新供上。燃燭焚香，擺供物於灶王神像面前，儀式却很簡單，供以糖瓜兩碟，清茶一杯，草料一碟，燃香一爐，供候片刻，便把清茶一杯潑之於地，草料也撒在地上，隨把糖瓜抹在灶王神像紙碼的嘴上，意即粘住灶王的嘴，使之有壞話說不出，隨即將灶王神碼以火焚之，並歡祝什麼『灶王爺上天別嚥舌，長草大料喂的小馬歡跳，好話多說閒話少講……』。最後一家老幼即分食糖瓜，傳謂吃斯日之糖瓜可一年不牙痛，更爲荒唐無稽矣。（O·K·）

祭竈詩

天津嚴範孫先生，舊有『祀竈』詩一首，茲錄之以爲點綴，詩云：『一年最後城南會，賭酒敲詩得盡歡！老至分陰彌可惜，時危寸土暫相安，梅花未放春將鬧，爆竹無聲歲亦闌！料得黃羊今貶價，人家十九竈猶寒！』（農）

◁……張冬作……▷

燕塵雜錄
祭竈日期的考證
（大都）

北京祭竈之期，明代及清初多用臘月二十四日。乾隆以後，乃提前一日，爲二十三日也。明劉若愚酌中志卷二十第十頁云：『二十四日祭竈。蒸點心辦年。竟買時興綢緞製衣乾清宮丹墀內，自二十四日起，至次年正月十七日止，每月晝間放花炮，遇大風暫止半日，一日。』按劉若愚爲明季內侍，曾作明宮史及酌中志兩書，叙明大內事。此節可見宮內以二十四日祭竈，祭竈後即開始籌備過年。自此日起，直至次年正月十七日止，此二十餘日內，穿新衣，放花炮，皆足以使枯燥之人生，得所慰藉。宮中如此，民間亦正如是也。酌中志又曰：『臘月二十四日祭竈之後宮眷內臣，即穿葫蘆景補子及蟒衣。各蒸點心，儲肉將爲一二十日之費。』此則叙宮眷內臣籌年之忙亦自二十四日始也。乾隆日下舊聞考引秋澗集云：『京師舊俗，歲終二十四日，謂竈神上界。其夜家人設祭遣奠致祭，且有過惡揚善之祝語。』按酌中志以下，諸書皆稱二十四日祭竈。至乾隆二十三年大興潘榮陛之帝京歲時紀勝以後之紀北京風土文字，則稱二十三日祭竈矣。初疑風俗亦隨時有移易，及見日下舊聞考卷一百四十八第十一頁風俗篇，稱京師居民，祀竈猶仍舊俗，祀期用二十四日，惟南省客戶，則用二十三日，如劉侗所稱也云云。據此則乾隆時祭竈，已有南北之不同，南則二十四日，北則二十三日。然乾隆以前諸書，多稱二十四日祭竈，無稱二十三日者。劉侗北人，不當略此。且劉若愚所叙明宮祭竈，亦在二十四日。劉若愚非南人，且明宮祭竈，豈能捨北俗而就南風。此則費解矣。稱二十三日祭竈者見諸帝京歲時紀勝，第四十二頁祀竈篇。曰：『二十三日更盡時，家家祀竈。院內立杆，懸掛天燈。祭品則羹湯竈飯，糖瓜糖餅，飼神馬以香糗炒豆，水盂。男子羅拜，祝以遏惡揚善之詞。婦女於內室掃除爐竈，以淨泥塗飾，謂之掛袍。燃燈默拜。此禮於今無殊，祇多羹湯竈飯，及懸掛天燈掛袍而已。』

名坤票近雲館主 後日在北洋登台
爲友人幫忙演搭桌戲兩晚

北京著名坤票近雲館主，身出世家，乃名門閨秀也。自幼酷嗜舊劇，天賦歌喉，文武崑亂不擋，曾經多位名師如律佩芳，李寶琴，劉鳳林，趙綺霞，九陣風，朱桂芳，姜妙香，及老水仙花等之指教，並另從文學家蔚叢，研究字韻。近雲雖身爲閨秀，竟肯如此用工研究，實屬難得。北京一般內行，多有請伊帮忙者，情不可却，每月必露演兩三期，每於戲報貼出，必爲哄動全城，可見近雲之技藝，決非泛泛可比。今因私事來津友好懇求帮忙，演搭桌戲兩天，已定於月之廿六，七兩日晚場在北洋露演，屆時必極一時之盛。（圖爲近雲館主個人獨有之新戲『黃小香』劇照）

回力球雙打大賽
齊棣法亞古地逞英雄奪首功 一球之變五二贏位變爲五一

廿二日（星期六）晚回力球重要節目，六隊雙打大賽是晚觀衆異形擁擠，大看台及二三樓之包箱均滿，忙煞了跑票員，更顯得熱鬧非常的奔跑，場內上下十六盤單打賽後，十二員雙打球員，上場小試身手，球隊長歐地于銀笛一響，對打開始，『二號』前鋒歐比達，後衛歐那格，對『二號』依思高及阿蒙地，接着，即平力一抽，二歐束手，遂首開紀錄，小高反手『三號』前鋒阿悌亞上來，即以猛攻擊退小高，又連敗李蘇拉，遂得二分領先，『四號』之小諸葛與名後衛此時換上『五號』前鋒老將齊棣法，後衛拚命三郎阿悌亞球始出籠，老齊在前接着，乃施展其絕技極迅之三角球，『三號』一員自知不敵而退，『六號』杜樂仙安謀俠上場，又被老齊以三角球擊敗，是後『二號』紀錄突出，超越於前，奈阿蒙地久瘋初愈之身，氣力稍遜，未能貫徹到底，三輪後，五號大顯神通，搖搖直上，一氣連勝四隊，掛分牌上『八分』高懸，遇『一號』時，老將齊棣法稍一大意，發球力小『買拉』，一號不勞而獲又轉過兩輪，『五號』已九分紀錄，此時『二號』六分掛上位置，老齊見敵方爲『四號』之歐里薩及李蘇拉不可輕敵，三二回合，老齊見勢不佳，智上心來，乃施一小球，不期用力稍微，球落紅綫之上，再轉一輪，又生變化，本『五二』贏位，已無問題，老齊還一下小球，把『二號』位置令『一號』生生奪去，『五號』再上始得成功，惜者一般買『五二』贏位果果觀客，竟致絕望，幸者買『五一』贏位票者，乃分得彩金三十五元四角。『五號』獨贏彩金十元三角位置五元八角，『一號』位置只分得二元六角云。

球場動態

△…中組健將『雲裏金剛』荼法斯，以罹疾輟賽，三月有餘，近復感受風寒，經醫診治，業已痊愈，體力尚健，現充晚場巡邊員云。

△…裘尼杜，杜拉地二人俱以接球受傷，肩膊疼痛，通來漸見痊愈登場當在不遠。

△…滬派代表『走馬換將』之『神算子』拉飛爾，曾擬於星期一搭輪返滬，茲以津場冗羈，遂行中止，現仍充晚場巡邊員。

舞場一件桃色悲劇 李莉莉珠胎暗結
青年舞客出資五百了事

巴黎舞女李莉莉因故返滬之訊，已誌本欄，茲詢諸其姊妹道中，原來並非爲伊母思念而滬，蓋其中尚有一段桃色悲劇在也。茲將此劇之經過，略述如下：李莉莉爲巴黎舞星，數月前與青年舞客木子君，由友誼，竟進一步而入於熱戀，適津市事變，木子君遂租屋於英租界與莉莉乃同居焉，後莉莉去青未久，即返津門，仍入巴黎，兩人之愛，一貫進行，李女與木子君同居時已珠胎暗結，生活漲，舞業難繼續，生活全賴木子，而木子雖家資尚富，惟家庭中財政，支配無權，難膺是任，初尙可維持，久之不克應付，竟避而不見，託友人出爲調停，李女年幼因良人不能獲面，生活無着，只得含淚忍痛，經薛律師者從中斡旋，結果由木子君出資五百元，一場孽緣，如是解決。

巴黎舞場
草裙跳舞大會
梁麗麗三場艷舞令人叫絕 錢桂芳歌中國名曲頗動聽

巴黎舞場，前晚星期六之夜，爲增加舞客之興趣，特約津市舞蹈紅星梁麗麗女士表演新奇舞蹈，舉行草裙舞大會，是晚北風甚烈，氣候酷寒，雖天氣如此惡劣，然來賓仍至踴躍座位俱告客滿，中外佳賓，薈聚一堂，誠盛會也。音樂臺上奏着東西洋各國新流行之名曲，舞池間各國轎舞伴翩翩舞影，充滿了世界大同，人類和平的氣氛信大花隨着音樂唱燕兒飛博得掌聲不少，錢桂芳歌桃花江與漁光曲，又受來賓之熱烈歡迎，梁女士共作三場舞蹈，最後一場爲舞客注意之草裙舞，俊麗的面龐披散着頭髮，雪白的肩膀，項上圍繞着花圈，腰下面的草裙垂到膝前，赤着脚，搖擺着舞起來，腰臂的靈活，姿態的美妙，十足表現出南洋的色彩，使人陶醉叫絕，舞方歇掌聲震天，乃再次表演方罷，（按梁女士本與聖安娜約定於當晚表演舞技，因雙方爭相羅致須兩處獻藝，故演畢尙須往聖安娜赶場，足見其技藝之非凡）。舞客既飽覽名舞，皆興致勃勃，直至夜深三時，一場盛會始告歡散云。（圖爲梁麗麗之舞裝照像）

北京的封箱戲
串演雜耍以熱烈火熾爲主

因爲臘歷年底的緣故，伶人的演劇也要有一番熱烈的狀況。所以現在北京各戲院都忙着籌備演封箱戲，伶人對於演唱封箱戲，全是講究以熱鬧，火熾爲主，所以這天的戲主角多是每角兩齣的，在個人本工戲外，加唱一齣反串的戲，像『溪皇莊』『蜈蚣嶺』等，爲是在戲場上好串演其他雜耍以便大家凑湊熱鬧。我知道，在往年馬連良演唱封箱戲時，多是加演一齣『打刹紅』馬自飾劇中的周瓢梅，王又宸模仿老譚，這天是加演一齣『盜魂鈴』，自飾劇中的豬八戒，以便演唱各種鼓書小曲。『盜魂鈴』本是老譚反串的一齣拿手佳劇，王伶深得鑫培的三昧，所以這劇演來，頗受觀衆的歡迎。封箱戲演唱後，他們便舉行祭神典禮，然後主角實請班中所有各種配角，如若配角沒有接到請柬的，便是數他明年退出的意思。所以伶人對於唱封箱戲是認爲劇班改組的一個關鍵。許多的生活困難的老伶人，這時多約請同業帮助自己演唱搭桌戲以便好度還年關，像最近的時慧寶約請郝壽臣，李香勻約請奚嘯秋演唱搭桌戲，今年北京伶人的搭桌戲較往年尤其的多。（介夫）

銀壇捷報

△…華納硬性巨片『SUBMARINE D—I』（暫譯第一號潛水艇），爲硬性大明星潘奧伯侖，喬治伯侖，及笑匠麥克霍爾等六大巨星新作。此片描寫海軍戰鬥之驚險。偷襲敵艦，施放水雷等數場面，緊張恐怖！更有笑料及艷聞穿插，尤爲生色。

△…派拉蒙新片『TRUE CONFESSION』，爲卡洛珀瑯，麥茂萊，約翰巴里穆，三大巨星合作之妙趣香艷，愛情片。三主角皆爲反串，尤以約翰巴里穆化裝奇妙，使人噴飯。女笑匠敏娜茂凱助演，益增噱頭。

△…華納巨片『TOVARICH』爲以「一夜風流」享名之紅女星柯爾伯，及『沙漠樂園』男主角查理鮑奈合作。爲超越「一夜風流」之纏綿細膩無上鳥永香艷巨片。此片並有『飛龍快婿』女主角愛妮泰露蕙絲助演。

△…廿世紀福克斯新片『DINNER AT THE RITZ』爲神秘女郎安娜白莉主演。片中描述賭窟艷聞，情節奇趣，及三角戀愛，曼期斯，劇情奇激，緊張。

回力球成績表

一月二十三日早場

次	號	競賽員	獨贏 彩金	位置 彩金	第二位置 號	競賽員	彩金
1	2	曼圖拉	$ 4.50	$ 2.20	4	杜麥司	$ 3.40
2	3	杜麥司	$ 3.90	$ 2.30	5	亞司克	$ 16.10
3	4	亞司克	$ 5.50	$ 4.00	1	賴猛巧	$ 2.80
4	3	亞司克	$ 9.20	$ 6.80	5	曼圖拉	$ 4.70
5	2	亞司克	$ 8.90	$ 6.50			$
6	2	卡爾備	$ 8.00	$ 3.50	1	亞司克	$ 3.90
7	5	歐利亞	$ 14.70	$ 7.30	4	杜麥司	$ 4.70
8	1	曼圖拉	$ 9.90	$ 4.10	2	賴猛巧	$ 3.70
9	6	齊棣法	$ 12.10	$ 5.90	1	依巴拉	$ 3.40
10	6	依巴拉	$ 12.60	$ 5.30	1	沙平	$ 4.20
11	1	歐比達	$ 6.80	$ 5.60			$
12	3	齊棣法	$ 10.00	$ 5.20	4	依巴拉	$ 6.20
13	3	依巴拉	$ 8.10	$ 5.30	6	安俠謀	$ 5.80
14	1	齊棣法	$ 7.60	$ 3.70	2	依巴拉	$ 4.10
15	1	依巴拉	$ 8.10	$ 4.10	2	沙平	$ 4.10
16	5	齊棣法	$ 16.50	$ 6.40	2	歐比達	$ 3.20

二元雙獨贏

次	號	競賽員	彩金
2 3	3 4	杜麥司 亞司克	$ 28.90
3 4	4 3	亞司克 亞司克	$ 38.90
4 5	3 2	亞司克 亞司克	$ 73.30
6 7	2 5	卡爾備 歐利亞	$ 45.70
7 8	5 1	歐利亞 曼圖拉	$ 87.50
9 10	6 6	齊棣法 依巴拉	$ 91.90
10 11	6 1	依巴拉 歐比達	$ 66.00
12 13	3 3	齊棣法 依巴拉	$ 53.00
13 14	3 1	依巴拉 齊棣法	$ 33.70
14 15	1 1	齊棣法 依巴拉	$ 36.00
15 16	1 5	依巴拉 齊棣法	$ 52.90

二元贏位

次	號	競賽員	彩金
5	2	亞司克	$ 54.50
8	1 2	曼圖拉 賴猛巧	$ 120.10
11	1	歐比達	$ 38.80
16	5 2	齊棣法 歐比達	$ 31.90

武俠小說 鳳雙飛 （二〇〇）
第六回 攜轡登程追尋鳳侶 張筵款客聘訂鸞儔
花隱著

世銘道：『秦府上寄籍宛平，業經三世，將近百年，原籍雖有族人，並無近支，而且不時常通信息，此地連遠支族人都沒有，報喪一層，直談不到，責任重大事情麻煩，還話誠然，我給師兄一件東西看！』隨將藍裱遺囑從懷中取出，班侯看罷，雙手送還道：『令岳可謂心細如髮，顧慮到你的後嗣，又顧慮到大夫人日後對你嘖有煩言，人在臨危，心思如此細膩，眞眞難得，你今後責任重大，不消說了，至於事情麻煩，首在淸理遺產，令岳家事，你還略知頭緒嗎？』世銘道：『我無非聽桐鳳談過幾次，事不關己，誰又用心去記，遺產數萬金，不爲不鉅，淸理起來，從何着手，先岳只談及遺產用途，至於遺產是些甚麼，並不曾談起一個字，我受付託之重，不去認眞淸理保守，無以對先岳，欲認眞而又無從着手，實在麻煩極了。』班侯代爲籌思，良久良久，終無善策，搖搖頭道：『太煩難了！只好先辦喪葬大事，把這難題暫時擱起，秦府上在北京有塋地嗎？坐落何處，你可曉得。』世銘道：『塋地是有的，我止曉得在良鄉縣，坐落何處也不淸楚。彩鳳過於任性了，夫妻之間，言語偶有不合，還事平常得很，她竟至以不見客爲詞，衆家出走如果她沒有棄家之意，桐鳳一人那裏能走得開，可見女子習武，並不是好事，桐鳳不走，他們二老夫妻何至出此意外，縱然限於壽數，雙雙故去，有桐鳳料理一切，又何至使我爲難。』班侯道：『你只知責人，不知責己，夫妻翻臉，也要看甚麼事，大夫人遇險，你說二夫人存嫡庶之見，私心太重，這話她怎承當得起，女子習武，不是好事，大夫人脫險，修師同二夫人，你能坐在家裏把仇報了嗎？如果沒有她你失言，而不能怪她任性。』班侯正滔滔不絕的批評只見進來一個少婦，先招呼了一聲楊大少爺，始走近世銘身旁道：『我娘打發我來，送還這個鑰匙袋，給少爺』隨說隨將衣袖一揚，手握鑰匙袋，放在世銘身旁桌上又道：『我娘說袋裏有幾把鑰匙很是重要，請少爺好好收藏，帶在我娘身邊不妥當，楊大少爺沒用飯哪吧我叫廚房就開上來好不好？』世銘說個好字，少婦退去，班侯問此人是誰，世銘道：『她是王忠媳婦，原先是秦宅使女，八歲上就賣到宅裏，十多年了！』班侯道：『有辦法了，她自幼服侍令岳母太夫人，爲人又很聰明伶俐，令岳家事，她雖不能一一盡知，最少也能曉得十分之五六，將來喪事完畢，你淸理遺產，是這個好帮手，無須爲難了。』

今晚七時半起賽

義商運動場

回力球

電話：四局〇九九一

第1盤至第8盤單打賽		第9盤至第16盤單打賽	
1	亞司克	1	依巴拉
2	馬貴那	2	沙平英
3	杜麥司	3	歐比達
4	葉良都	4	蘇唐格
5	依思高	5	歐那格
6	歐里薩	6	李蘇拉

夜總會

名樂隊奧爾斯丁每晚伴奏名曲

入座費：普通日：五角 星期六：一元

餐費：每位：二元五角（入座費在內）

地址 義租界花園傍

隆記商行

天津法租界二十六號路泰康商場

獨家經理

久負盛名 高亭唱片 內容豐富

定價低廉

備有專人修理 無線電 留聲機

工精價廉 交件神速

天壽堂姑嫂丸 治婦女經病赤白不育

海狗鞭健腎丸 治男子腎虧腰痛第一

中外各埠均有代理 總行香港德輔道中 分行廣州市十八甫

華北總經理天津小站大東西藥公司 北京前外大街路東永興長 唐山新立街中西大藥房 天津專售處法界泰康商場二樓宏茂行

健腎丸每瓶一元五角▲姑嫂丸每瓶一元

華北唯一毛綫·毛製品·專門店

須藤洋行 日界旭街

鑽石·麻雀牌毛綫

毛衣 毛毯 衛生衣 皮衣 毛物俱全

贈烟獎券作廢第二次聲明

查敝公司從前爲增加顧客興趣曾於各烟內附入一元及五角等贈烟獎券後奉令禁送經陸續收回恐尙有些少數散落在外當於上年登報通告於二十六年八月底停止兌換在案茲恐日久或有遺忘特再聲明此啓

南洋兄弟烟草公司啓

短論　情感與理智

科學與文學是絕對不能攙在一起的，科學家需要的是理智的頭腦，而文學家需要的却是豐富的情感。理智的人的思想是固定的，無論什麽事不大容易搖動他的思想；情感的人却是正相反他的情感隨時改變，思想也隨着轉變。他在喜悅的時候，看見的月亮是美麗的，明朗的；在悲哀的時候，月亮就變成淒涼的昏黃的。在他鄉看見月亮他便說：「月若有情應識我，年年相見在他鄉，」在理智的人看來，何處的月不是一樣。李商隱的詩「嫦娥應悔偷靈藥，碧海青天夜夜心，」這種深入一層的詩，情感太濃厚了。而理智的人看來，便覺得這話太虛無。「月是死球」，於是一句話把千古關於月的神話，文章和詩篇完全推翻所以一個詩人或一個文學家的思想和情感，絕不是一個科學家所能想象的。他在無聊的時候，也許可以幻想樹是他的朋友，有這兩句詩：「故人好比中庭樹，一日秋風一日疏。」他一閉上眼睛，也可以看見深山，也可以看見幽谷，這個樹林中有黃鸝鳥叫，那邊河裏有兩個漁舟；他又一閉眼，便又換了個樣子還裏有個王宮，有一幢花園，有像青瑤似的草，有噴泉的水花光輝的月映照着，那裏還有三四個美麗的宮女。他的幻想快得很。他把幻想用他的情感攙合起來，寫出來的文章，便是美麗動人的作品。所以文學的成分便是情感，沒有情感，只剩下美麗的外殼，是一點價值也沒有的，就像以上所說的那兩句詩：「月若有情應識我，年年相見在他鄉。」如果將這詩中的情感提出，簡直只剩了兩句沒有意義的話。科學家不大會分析，文學中的情感，所以他們只感覺文學這種東西有點無聊。火爐上的水壺在冒着熱氣，文學家望着那一團一團昇起水蒸氣能幻想出一個美麗的故事；當科學家看見這水蒸氣時，他會想到蒸氣機和大車的摩特，所以文學與科學一個是情感的，一個是理智的。（蒙鈺）

散文　她還會回來的

求幸齋主

總當着她還會回來的，雖然明明記得她是被一輛靈車拉着走了。那黑漆的棺，那深紅色錦緞繽紛的衾褥，是很珍重很細密的將她緊緊裹着，却偏又投在那有石灰氣息而又不甚好看的匣子裏。我在小樓外，晒台邊，借着蘆蓆棚一片的空隙，向下用枯乾的眼兒微覷了一下見着她那一張很幽嫻很靜穆的臉兒，好像是睡得正香，便幾乎失聲叫喊了出來，叫那些雜亂的人們不要去驚動她。可是蘆蓆刷的一動，整個的小棚兒遮斷我的視線，從此便活生生把我倆分成了兩個世界。我再也見不着她了！自後，又忙亂了好幾陣，我眼睛裏迸出了許多數不完的金星，我耳際聽過一些時斷時續討厭人的音樂又彷彿是送了她人生最後的那一個旅程，再又親瞻着她那個旅行用的異樣大黑匣子被扔進一個潮濕深沉的土坑裏。「釘釘子罷！」她的寄女阿拾，一兩歲未滿的小女孩，堅決不肯拿那一把可怕的錘兒，但終於錘兒和小女孩的哭叫交織着刺耳的聲音。我的心，便又同時被那一顆釘子釘了個正着！

到如今，這釘子兀的作怪時常說不定在那兒老向我嘮叨着：「她還回來的！她還會回來的！」誰曾硬着心腸不盼她回來？這些時，雖似乎有人去樓空之感。可是，這座小樓，我不依然還租賃着在好像等待她什麽嗎？我幷想到，那，佟樓道上，白楊蕭蕭，她那弱不禁風比黃花還瘦的人兒，終究忍耐不住那異樣的孤悽的啊！誰說她不回來？

可是，我又像有點怕，似乎是怕她回來一般。這個特殊的心情，向別人說未必懂，也沒有別人可說。倒有一條跛了腿的可憐的小哈巴狗兒，是她從前的珍愛之物，在如今還時時還陪伴着我在這冷淒淒的小樓上，我不妨對它絮語着「跛狗！你該知道。這淩亂的小屋子，還像從前那個樣子嗎？灰塵塡滿了每一個角落，妝台上的小擺設遺失了不知多少，床頭錦被也褪了顏色，又疊得不像原來的樣式。幷還有，她箱櫳中的衣衫，我胡亂撿出了好些分送給紀念她的一般人，就再也沒整理過。跛狗！你該知道。她的爲人，是何等的細緻，是何等的惜物，萬一她若回來，這怎麽對得住她？這不明明是要害我發窘？雖然，她是很和藹的，我從來沒見她對人暴怒過，幷絕對不會向我詬誶；可是，爲了這，我終有點怕見她啊！」詫異！這跛狗居然也會眼淚汪汪的向我頷首，但不知是對我表同情，抑是自傷它那條斷不可續的殘腿「跛狗！你不要哭！你雖然沒有了愛護你的那位女主人，折斷了你一條腿，然而你究竟還比我幸福，我是被那一顆殘酷而怪異的釘子釘住了我的心了啊！可恨，它釘下時還欠點力量，沒完全把我一顆心釘殺，倒替我平白地留下這個十分惱人的怪問題她還會回來的？」

歷史的研究法

陳·自·新·先·生·演·講

（四）當時是什麽背景呢？（答）—諸侯互相攻伐，殘虐百姓。

研究孔子的歷史，爲什麽又追求當時的背景呢？因爲一個人的學說和事業等等，斷不能無因而生，都要受當時背景的影響，可見這背景是『因』，而學說和事業等等是『果』了。研究歷史對於因果的關係，要加以敏銳的注意，春秋時代的背景，就是各國諸侯，殘虐百姓，自私自利篡奪作亂，層出不窮，弄得中原烏烟瘴氣，人民日處水深火熱之中，非常痛苦。

（五）孔子的一生有什麽事業呢？（答）—三月使魯大治，周遊列國不見用，專心於教育和著作等等。

春秋時代的背景，既如上述，所以孔子才有『正名』『各盡其分』，『爲政以德』『亂臣賊子，人人得而誅之』！等等的話，還正爲拯救世人，和對症下藥一樣。當時諸侯都不能行仁政，設一國能這樣做，那麼，人歸之，如水之就下沛然莫能禦，望之如大旱之望雲霓，因此，孔子才能於一年的四分一的期間把魯國治得那樣好。

（六）孔子的事業，對後世有什麽影響呢？（答）—後世尊爲聖人，他道理至今尚能深入人心。

歷史各所載的偉大事業，有影響於當世的，有影響於後代的。孔子的道理，不獨歷代以之爲治國安邦的準繩，至今尚能深入人心，受人尊崇。不但如此就是現在我們的東鄰友邦也尊崇奉祀，可見他影響於後世，影響於各國，多麼深刻了！

現在我把研究歷史的要點都已說完，另外還有幾項注意點，也附帶着說一說

（一）要注意『宗教』

宗教具有偉大的力量，可以左右民族的思想，陶冶民族的性情，所以研究歷史，要對於宗教，加以很深刻的探討。近世的偉大的宗教，如：耶蘇教，天主教，回教，佛教，跟我國自創的道教等等。

（二）要注意『發明人物』

歷史上發明人物很多，他們都有百折不回的意志，偉大的創造力，敏銳的頭腦，他們不爲自己謀利益而爲國家世界謀進化，促開現代文明燦爛的花。他們的偉大的精神，是値得我們讚揚的！我國的發明如：刷印，羅盤和火藥，和邢夷造墨，蒙恬造筆，蔡倫造紙等等，外國的發明家更多，如：瓦特發明汽機，富爾敦發明汽船，司蒂芬孫發明火車，馬可尼發明無線電等等。我們在研究歷史時，對他們要加以注意，加以尊崇才是

（三）要先注意『本國歷史』

這是因爲本國歷史，於我們關係較大的緣故，研究歷史，可以拿本國歷史作出發點。

（四）再要注意「世界各國歷史」

從前我國閉關自守，外國的情形，於我們沒有關係現在全球交通便利，有無要通，關係日密，所以我們除注意本國歷史外，更要注意世界的歷史。

（五）對於『近世史』要更注意

歷史上的好事情，離我們愈遠者，關係愈疏，愈近者關係愈密；所以我們對近於世史更要注意。

（六）還要注意『時事』

時事，就是現在的歷史，於我們關係更鉅，所以我們要用整個的心，加以注意。自華北新政權成立，中，日關係愈趨密切；中日親善，愈應具體化。中日原爲兄弟之邦，其共存共榮等的事實，日後當必更加發展了。時間所限，沒得暢言，完了。（鑽作）

稿約

諸凡下列各項稿件均所歡迎，一經刊載，酬金從豐。

文學理論　佛學大凡
佛經概論　文學考證
世界文壇　小說創作
散文隨筆　作家剪影
新舊書評　文藝漫畫
幽默小品　詩歌戲劇

作家剪影　十二·唐槐秋

·友仁·

湖南的多情種，予倩稱之謂：「京廣馳名，中外搗亂小生。」在巴黎，歷盡拉丁區之辛酸浪漫，靡靡鸝鸝燕燕鶯鶯，決勝於千里之外」（錄郁達夫贈槐秋句）尤以不懼內而爲田漢所贊許。田有詩贈彼曰：「嗚呼，天下情種，惟吾與槐秋耳。彼畏夫人者流，烏足以言情，亦烏足以語天下事，於是夫吾有感矣：湖南自古多情種，吾與槐秋獨不窮。男女之間有天地；富貴於我如浮云。年來心境忽轉變，一任醽酒流芳芬；以好色者愛大衆，豈能鬱鬱於小君。」其一生行事，絕不自諱。所創之「中國旅行劇團」，志在演戲於天南地北。其最令人不信者，則爲一飛機師，蓋留法時，彼固習航空者也。

劇壇消息

京津一束

北京外僑組織之戲劇俱樂部，於上週假協和禮堂表演後，除一切開銷外，淨餘約八百元上下。現聞該俱樂部因主持人木蘭女士將於日內歸國，故於上月星期舉行會議，結果公推葛非斯太太當選爲主席，布瑞森女士被選爲秘書。

同時旅津僑民組織之戲劇俱樂部幹事約翰遜先生亦允此後對該會演劇事幫助一切，按氏在津從事外僑演劇事，已有五十年之歷史，故此後京津兩地僑民戲劇俱樂部經此番合作，將必更感便利而更有一番新氣象矣。並聞該社之第二次演劇雖尚無確期，但大致總在三四月中，其地點則擬在協和禮堂，末後並定本月二十六日下午五點半召開第二次戲劇討論會，屆時商討下屆排演何種劇本。並聞天津戲劇俱樂部定本月底亦擬上演三個劇本，至於劇名及演劇地址則尚未定云。（介夫）

熊秉三遺作　舊詞二闋

前國務總理熊秉三先生，近在香港逝世，其生前幷擅文譽。玆得其任熱河都護時所塡詞二闋，其一題爲偶病赴庭園休息，作此詞云：「雲山萬疊，似環繞，宮，城，爭獻顏色。流水小橋，無限淒涼嗚咽。試上平原一望，尚想見當年游獵。敗堞危樓，寫盡了一代興亡；至此，祇有杜鵑能說。行蹤，憑弔處惆悵荒烟殘月，心在故鄉風景依稀無別。獨立愴然泣下，忽送到一聲羌笛。北顧關山，更懸念白草黃沙，遙聽征人消息。」其一題爲昨偶感一闋索和，而庸庵即酬以四闋，可謂投桃李報瓊瑤矣，疊詞奉答云：「新詞幾疊，似玉潤珠圓，山水生色。記否當年同志，湘江嗚咽。聯與元勳爲伍，獨自向書城縱獵。憂患餘生，都老大風雨相逢，翦燭西窗，重說。衡陽，雁杳，舊游處猶憶君家風月。會幾何時久與故人遠別。惆悵大江東去，更怕聽銅琶鐵笛。一事未成，都戀戀絕好湖山，領略春秋消息。」二闋皆寄調楚宮春，慢讀之，覺蕭蕭瑟瑟，秋氣滿紙，可代表民國今日之現象矣。

採拮集

R 太戈爾原著　澄波翻譯

一

吩咐我呵，我便把我的果實採取盈筐的搬入你底府第，雖是有些腐爛了，有些並未成熟。

因爲這一季長得蕃鬱葱蘢綠蔭裏每有淒清的牧者之笛。

吩咐我呵，我便解纜下河

四月的風決決飄颺，把沉鬱的波浪激動得啗啗囈語果園產生了所有的果子，而在憂悒的黃昏時候，落日裏的岸上你底屋子發出呼聲。

二

我底人生在少年時是一朵花——一朵花呀：春天的和風來到她門前乞討，便從豐富里散去一瓣兩瓣，也從來不感到損失。

於今在我青春的盡頭，我底人生却是一個果實，絲毫不足珍惜，只等待着把她裝滿的蜜味完全獻呈於她自己。

三

夏令只是鮮花的，不也是枯葉與落英的嗎？

和諧的海洋之歌只頌讚波浪的昇騰嗎？

它不也歌唱海濤的秩落嗎

綾羅固已織入國王跬足的地氊，但也有耐性的老布期冀他御足的一觸呀。

有幾人是智慧傑出的坐在宇宙主宰的身旁，然而他已將那愚蠢者摟在懷內讓我永遠作他底僕役。

情海斷魂記

愼言著

第一回　春色撩人尋芳攜侶　斜陽送影策蹇載花歸去

二十一

墨菴道：「你說的不錯，但是老人家的觀念，和你我不同，她總認爲東西是你丟的。」碧如道：「我沒有瞞騙，早已據實說明現在還叫我陪話，我實在辦不到。」墨菴見碧如不願意，說道：「晚輩給長輩認錯，陪幾句話，也不算什麽？」碧如發急道：「你老叫我陪話，我沒有錯，就不能陪話，平日你的腦筋很清楚，何以今天竟還樣不明白，一定是酒喝多，腦筋有點亂了！」墨菴道：「你不要瞎猜，我認爲這種辦法，是很好的不然老太太老和你過不去你也受也了呀！」碧如道「我認命了！叫我委曲去賠不是，受他訴說一番我更受不了。」墨菴道：「你不能因爲我的緣故，受一點委曲。」碧如道：「你何以這樣不明白，你還不知道老太太對我，處處吹毛求疵，我就聽你的話，向老太太陪不是，老太太也未必就此罷手！一定還要出別的花樣，叫我難受。」墨菴道：「據你還樣說來，我們的家庭上永遠不能和睦了！」碧如道：「事在人爲，你肯盡力，都有辦法。」墨菴道「我現在是一點辦法沒有，我不是不想盡力，有力無法施展，你說有什麽辦法，請你告訴我。」碧如道：「老太太的脾氣你還不知道？她是遠者香近者臭，和他疎遠一點，她便見你好，和她太接近她便見你不好。」墨菴道「在一家之中，那能避面不見！」碧如道：「我並沒說避面不見，何必一定住在一塊，你和我搬出去另組小家庭，有什麽不可以的？現在差不多都是這樣辦。」墨菴一聽這話，連連的搖頭道：「不行，不行！別人可以，我們家庭，是萬辦不到。」碧如道：「這也不算奇離的事，有什麽辦不到！搬出去，我看比住在一塊好得多。這樣委曲求全，我看你的精神上，也未必愉快！」墨菴道：「兩位老人家，年紀都不小，只有我一人侍奉，那能離開」碧如道：「你祇顧你一方面，沒顧到我這一方面」說時，那聲音很不自然。墨菴道：「你不要誤會，我現在爲難到極點了！兩方面都責備我身上，我受點委曲，原不要緊，只老是如此，如何得了！」碧如道：「你爲難到極點我也苦痛到極點，我未來你家裏，很想做一個模範太太，很願意耗一番精神把家庭整理好好的做一個賢母良妻，那知事實上，和我的理想相差太遠！我覺得在家庭中，不能應盡我所應盡的義務，只有退一步，委曲求全，暫時老太太歡心別的不管，誰想我愈恭順，老太太愈苛求我中心的苦痛，眞是不可言喻，我在你面前，不敢露出一絲怨意，爲的怕你爲難，我看你，只知道奉事老太太，老太太說的話無有不是，至我怎麽苦痛，就不顧了！我來你家差不多把一切娛樂都摒除至多不過在公園走走，最近因是北京花的季節才到西山看看杏花，這也不算軌外的事老太太便借題發揮，和我過不去。」碧如說到這裏，一腔鬱抑難宣不由眼淚交流，嗚咽道：「我活潑潑一顆心到你家裏，竟成死灰，還有什麽趣味！」墨菴見碧如哭了，忙用手絹替她擦一擦眼淚，說道「你不用生氣，一向是我過於粗心大意，我知道你全是爲我受委曲。」

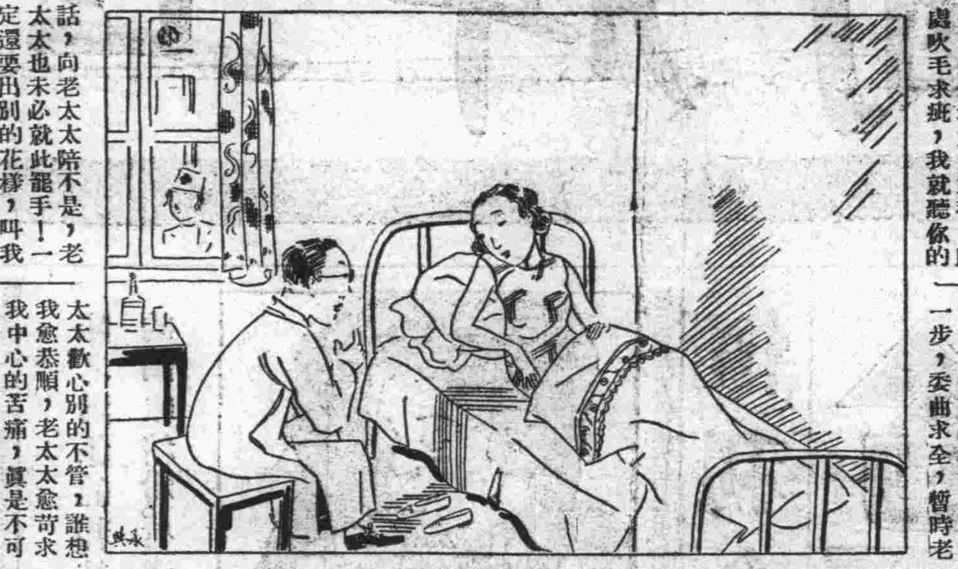

北洋大戲院　特請北京名門閨秀坤票泰斗　近雲館主　全班名角合演　（廿六）夜戲（廿七）　王寶釧大登殿　紅線盜盒　驪珠夢　兄妹開店　遊龍戲鳳　君妃夜兆　夢龍搶珠　回朝驚病　白鳳封塚

華北鉅片之府　光陸電影院　今天最高貢獻　三點　五點半　九點廿　懸賞免票　米高梅影片公司萬古不朽的光榮大傑作　金髮愛神珍哈露　最後遺作　第一典型小生嘉伯爾　最佳鉅片　福祿鴛鴦　哀感頑艷　刺激緊張　肉體離逝　靈魂永存　鴛鴦同命　福祿禎祥　注意　大地　大地　大地　大地

大光明　今天三場　三點　五點半　九點廿　大嘴笑匠周勃郎主演　雷電華公司滑稽大喜劇　騰雲駕霧

平安　今天三場　三點　五點半　九點廿　舞王弗瑞愛斯泰　舞后晶姬羅絲　最末次合作　鶯燕雙飛　加演　孿生五姊妹合演　生活　下期開演　多才多藝的小明星　金蕙淑　空前偉大精心傑作　旋轉乾坤

明星　今天日夜三場　安東尼馬丁領銜主演　九天仙樂　星期四起換演　丹薇·喬麥　史·柯利　合作　流水歌聲　巨片預告　華蘭斯比雷　華納巴士達　合作　血洗奴舟記

國泰　今天日夜三場　嘉伯爾　梅娜羅　合作　烈士忠魂　下期開演　吉士馬立斯　假鈔票　春節貢獻　蠻島奪獸記

大明　今天三場　愛德華諾安　賈雷葛蘭　弗蘭法瑪　滑稽明星賈克奧凱　四大鉅星合作　一九三八年雷電華公司代表作　人海金潮

光明　今天三場　三點　五點半　九點十分　胡蝶主演　第十五集　火燒紅蓮寺　明天起演　胡蝶　高占非　主演　女兒經　星期早場　西線大血戰

法界天祥市場四樓　大觀園　日場一點　夜場七點　津市最高尙娛樂場　劉榮寶全劍塵　日場　休江截斗阿息　八本奪十回　二本武蓮香　張壽臣　金萬昌　白玉霞　馬增芬　朱璽珍　雪艷花　各樣雜耍　不收茶資　小費一角　票價二角　三

中原公司大遊藝場　五樓大戲場　張德芳　王芝浴　金鐸馨　張淑蘭　趙鴻林　楊博嫻　張寶生　閻育銘　笑面庭　馬展觀雲　今日早場　搜奇救孤　牛頭山　今日晚場　白龍關歷城　四郎探母　四樓評戲場　花小雲　郭麗娟　美艷芳　李銀順　小蓮舫　王月芳　四樓雜耍場　今日早晚什樣雜耍新奇魔術　四樓電影場　環球出品　有聲巨片　空中奇觀

馮氏婦科金丹　每料一元　北京大柵欄美華藥房　德記藥房代理　招請滿洲國各處代理　總號天津西馬路北首講演所對過　分號天津法租界天祥市場二層樓　峻芝堂馮

保胎益世膏　中央衛生試驗所化驗　天津衛生局化驗　專治婦人小產滑胎症　一貼一元　四貼一元

自殺　鴉片流毒　人所共知　不早戒除　無異自殺　馮氏斷癮救苦金丹

德醫　布克大夫　專門耳鼻咽喉科　診所英租界大沽路花園大樓　電話三四一八七號

輪船出帆廣告

大連汽船　天津支店　電話　支店長　碼頭　大連線　◇天津到開　濟通丸　北京丸　天津丸　濟通丸　北京丸

國際運輸　國際運輸株式會社天津支店　天津法租界四號路二六號　山下汽船株式會社　川崎汽船株式會社　岡崎汽船株式會社　阿波共同汽船株式會社　大同海運株式會社　東和汽船株式會社　代理店

大連阪神線（太沽冲到開）　福慶號　昌海丸　△大連行（天津到開）　阿波汽船

大阪商船　大連仁川南浦線　早隆丸　天津法界碼頭　日清汽船會社　大阪海上保險會社　北日本汽船會社　天津支店代理店

門司神戶大阪線　長安丸　◇塘沽開　羅府經由紐約線　北陸丸　山陽丸　近海郵船　天津英中街　門司神戶大阪線　南嶺丸　◇塘沽到開　大連線　勝浦丸　勝浦丸　◇塘沽到開　各船票代理處

發冷性的人宜用

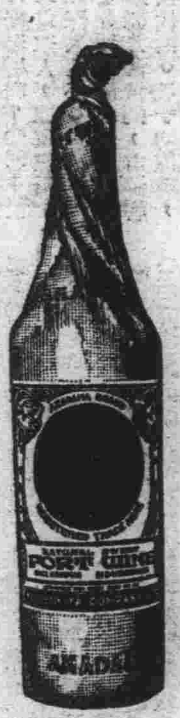

蒙六十名醫學博士一致推獎

腰脚發冷，雖說是女人的常態，然如放任則貽後患。奉勸諸君朝晚服用赤玉葡萄酒。因爲本品活血特靈，一飲便從身中勃勃發暖，且有造血滋補之功，所以連用可將血虧性冷症從根底挽救。

疲乏性的人宜用

身體容易疲乏，這是因營養狀態不佳，虧血循環不足而起的症狀。這種人，如用赤玉葡萄酒，便可培元增精。因爲本品所含的榮養素葡萄糖和果糖，都是直接的精力源泉，所以挽救疲勞無上妙品。

失眠症的人宜用

寢前的一杯，給您美滿的效果，因爲本品既有活血送暖之功，又能平鎭胸神。所以給您誘導早入酣蜜的睡境。

美味　滋養　葡萄酒

赤玉牌葡萄酒

哈德門香烟

從各方面研究

畢竟

還是哈德門最好

烟質　香味　製法　裝璜

盡善盡美

恒利金店啓事

本店開張已數十年，式樣超新，貨色十足，向爲各界所公認。玆爲主顧購貨便利起見，暫時另在法租界二十三號路中國戲院傍樓營業，日租界本店仍舊照常。一俟時局稍定，仍專在日租界本店營業。此啓

暫借電話三局一九七八

味之素係純粹結晶體的調味精粉。質潔味鮮

不過用了一些味之素吧了。湯菜鮮極了

有經驗的廚娘說！

任何調味品、總及不上味の素這樣純正而鮮美的

味の素

（味之素）

(8—181)

吳魯生公司

春節在邇速備禮品

春節將屆禮尚往來世之常情本公司備有最新貨物如早晚用手提包粉盒刷子修指甲具鐘表腕釧長襪以及其他裝飾用品

運動內衣

法國軟綢製

三件四元九角

天津特一區中街廿五號

電話三三二三一